EL DIARIO PALENTINO

LUNES 13 ABRIL 1959

Fundado en 1882 y 1890

N.º REFUNDIDO 5.598

TELEFONOS
1526 IMPRENTA
1353 REDACCIÓN
2006 ADMINISTRACIÓN

EL DIA DE PALENCIA

Depósito Legal P—2—1958

DIRECCIONES
DIRECCIÓN Y TALLERES: MAYOR, 147-151
APARTADO DE CORREOS, 17

EDICION SIETE TARDE
1'20 pts.

Otra mujer española en los Altares

Santa Joaquina de Vedruna fué esposa, madre de ocho hijos, viuda y religiosa

La Fundadora de las Hermanas Carmelitas de la Caridad, Joaquina de Vedruna de Mas, es la nueva mujer española que ha subido a los altares. La ceremonia de la Canonización ha tenido lugar en la mañana del domingo 12 de abril actual, en la Basílica de San Pedro del Vaticano, en la que así mismo fué canonizado el religioso italiano C. de Sezze.

Santa Joaquina de Vedruna, nació en Barcelona, el 18 de abril de 1783, y murió en la misma ciudad el 28 de agosto de 1854. Pasó por todos los estados de la vida, pues fué casada, madre de 8 hijos, viuda y religiosa, fundadora de una Congregación que tiene el doble fin de la enseñanza de la juventud y la asistencia de enfermos y necesitados.

Nuestra fotografía de la izquierda reproduce el tapiz en que aparecen los nuevos Santos canonizados, Joaquina de Vedruna y C. de Sezze. A la derecha, Su Santidad Juan XXIII, en un momento de la ceremonia de la canonización.

(Telefoto Cifra Gráfica)

anonización de la religiosa española Joaquina e Vedruna de Mas y el italiano Carlo de Sezze

sistió a la solemne ceremonia una alta representación de spaña, presidida por el Ministro de Industria, Sr. Planell el Arzobispo de Tarragona, Cardenal Arriba y Castro

iudad del Vaticano, 12.—Su San- d el Papa, Juan XXIII, ha pro- nado los dos primeros santos de ontificado. En una ceremonia que tenido como escenario la basílica San Pedro y en presencia de 20 enales, 60 obispos, los superiores varias órdenes religiosas, entre s la de los Franciscanos y la de Carmelitas de la Caridad, una delegación española y otras re- sentaciones, el Padre Santo pre- ó la canonización del religioso iano Carlo da Sezza y de la re- osa española Joaquina de Vedruna Mas. Como es tradicional, Su San- ú dió lectura a la fórmula de ca- ización desde su trono. El 22 de o será la festividad de la nueva a española y el 7 de enero la del o santo italiano.

ntre los cardenales que se halla- presentes figuraba el arzobispo arragona, cardenal Benjamín de ba y Castro y una nutrida repre- ación del episcopado español, especialmente el obispo de Bar- na, arzobispo doctor Modrego, así o unos 60 deudos de Santa Joa- de Vedruna, y una alta repre- del Gobierno español, pre- el ministro de Industria, oaquín Planell, y de la que for- parte el subsecretario de Asun- Exteriores, don Pedro Cortina y retario general de la Presiden- el Gobierno, don Laureano Ló- o. Asimismo estuvieron pre- autoridades civiles de Bar- onde nació la nueva Santa.

Con motivo de la canonización del Padre Carlo de Sezze se reunieron en la basílica los miembros de la Curia Generalicia de los Padres Franciscanos, presidida por el superior general, Padre Agustín Spisnki, y delegaciones de la orden de Austria, Bélgica, Francia, Polonia, Inglaterra, Palestina, Italia, España y otros países, así como parientes del nuevo Santo.

En una homilía, Su Santidad Juan XXIII solicitó la intercesión de los dos nuevos Santos en favor de la celebración del Concilio Ecuménico y de un Sínodo romano, para lograr la unidad de todos los cristianos y el reinado de la verdadera paz entre los hombres.

La basílica se hallaba magníficamente adornada con damascos rojos, incripciones latinas y grandes cuadros que representan los milagros de los nuevos Santos, pendiendo de los cuatro pilares en los que descansa el baldaquino del altar de la Confesión. En el exterior del templo, sobre la puerta central y pendiendo del gran balcón, una gran pintura mostraba a los dos Santos.

La presencia del Papa en la basílica fué acogida con grandes aclamaciones por las decenas de millares de fieles que se hallaban allí. Centenares de sacerdotes, religiosos, dignatarios de la Corte Pontificia, obispos, arzobispos, patriarcas y cardenales formaban en la procesión que acompañó a Su Santidad desde la Capilla Sixtina hasta el interior de la basílica, en cuya puerta dió la bienvenida al Sumo Pontífice el capítulo de San Pedro.

Una vez sentado en el trono y después de las letanías de los Santos y del Veni Creator Spiritus, Su Santidad dió lectura a la fórmula, por la que son proclamados Santos e inscritos en el libro de los Santos el beato Carlo da Sezze y la beata Joaquina de Vedruna de Mas.

Con la misma magnificencia que a su llegada, el Padre Santo, se retiró de la basílica de San Pedro, una vez terminada la ceremonia de canonización de los dos nuevos Santos, mientras las aclamaciones entusiastas de los fieles se repetían incesantemente, al mismo tiempo que las campanas eran echadas a vuelo, como homenaje a Santa Joaquina de Vedruna y San Carlos de Sezze. — Efe.

LA PRIMERA SANTA ESPAÑOLA CANONIZADA POR JUAN XXIII

Barcelona, 12.—A las doce de la mañana doblaron jubilosamente las campanas de la catedral basílica y de todas las parroquias e iglesias barcelonesas, con motivo de la elevación a los altares de la beata Joaquina María de Vedruna de Mas, que hace el número diez de los Santos barceloneses.

Las ceremonias solemnísimas del Vaticano fueron escuchadas en Barcelona, a través de la magnífica retransmisión efectuada por Radio Nacional de España en Barcelona.

En la basílica parroquial de Nuestra Señora del Pino, donde hace más de un siglo fué bautizada, hizo la Primera Comunión y contrajo nupcias la nueva Santa, se dijo, a las diez, con solemne oficio, enalteciendo las glorias de la fundadora de las Religiosas Carmelitas de la Caridad un predicador de la Compañía de Jesús. La concurrencia de fieles fué considerable, habiéndose reservado los primeros bancos para muchos familares de Santa Joaquina María de Vedruna, que no han podido desplazarse a Roma.

Todas las entidades y asociaciones radicadas en la feligresía del Pino estuvieron presentes en la solemne Misa. Igualmente todas las casas de la demarcación engalanaron con banderas y colgaduras balcones y ventanas para festejar el histórico acontecimiento.

Como quiera que el párroco del Pino, Rvdo. don Salvador Codina y numerosos fieles se encuentran en Roma, han sido aplazados hasta su regreso los solemnes cultos que se rendirán a la nueva Santa en dicha basílica.

También se celebraron Misas en la antigua Casa Provincial de Caridad, de la calle Montalegre, donde falleciera Santa Joaquina María de Vedruna.

En algunas parroquias han sido bautizadas esta tarde algunas niñas a las que sus familiares han impuesto el patrocinio de Vedruna, la primera Santa española canonizada por

(Continúa en última plana)

noticias de color

Corazones de plástico

Cleveland (Ohio, EE. UU.), 13.—Corazones artificiales hechos de plástico y movidos por baterías eléctricas, han sido utilizados para conservar vivos a dos perros durante 14 días, según ha hecho público el Dr. Willam Kolffx, director del Departamento de órganos artificiales del Hospital de Cleveland. El doctor Holffx agregó que si este tipo de corazón llegase a ser perfeccionado, las baterías podrían ser reemplazadas por energía atómica.—Efe.

Misterioso objetivo volante

Montreal, 13.—Un misterioso objeto volante que despedía una luz roja, ha sido visto esta mañana, a las 11 (hora española), sobre el establecimiento clave de la defensa aérea existente en las cercanías de Montreal y desapareció hacia el Norte a una velocidad superior a la del sonido. El objeto en cuestión, que no fué registrado en las pantallas de radar, fué visto perfectamente por los observadores de la torre de control de la base aérea de St. Hubert y por varios cientos de personas, empleados del aeropuerto o residentes en aquella zona.

Un observador dijo que el objeto en cuestión parecía colgado en el cielo, entre los 1.000 y los 2.000 metros de altura, durante unos minutos, pero luego se dirijió hacia el Norte a mayor velocidad de la que pueden desarrollar los aviones más rápidos de la fuerza aérea canadiense.—Efe.

El ministro español de Comercio Sr. Ullastres sale para Londres

En su visita oficial a Inglaterra mantendrá importantes conversaciones

Madrid, 13.—El ministro español de Comercio, don Alberto Ullastres, ha salido a las tres de la tarde en avión de B. E. A., con dirección a Londres, para realizar una visita oficial al Reino Unido, invitado por su colega británico, Sir David Eccles.

Acompañan al señor Ullastres el director general de Comercio Exterior, señor Brosa; el jefe del Gabinete Técnico, señor González Valdés y el secretario general técnico, señor Varela Parache.

Es la primera vez, desde hace muchos años, que el Gobierno británico invita a un ministro español a visitar oficialmente Inglaterra.

Durante su estancia en Londres, el señor Ullastres se entrevistará con relevantes personalidades, entre ellas, el canciller del «Exchequer», con el fin de discutir una ampliación del comercio entre los dos países.

El señor Ullastres fué despedido en el aeropuerto por el ministro de Agricultura, don Cirilo Cánovas; los subsecretarios de Comercio, Marina Mercante e Industria, señores García Moncó, almirante Jáuregui y Suárez, respectivamente; el embajador británico en Madrid, sir Ivo Mallet; los directores generales del Ministerio y altos funcionarios del departamento.

Durante la ausencia del ministro de Comercio, quedará encargado de la gestión del departamento, el titular de Agricultura, don Cirilo Cánovas.—Cifra.

DON CIRILO CANOVAS Y DON JORGE VIGON SE ENCARGAN DEL DESPACHO DE LOS MINISTROS DE COMERCIO E INDUSTRIA

Madrid, 13. — Durante la ausencia del ministro de Industria, don Joaquín Planell Riera, con motivo de su viaje al extranjero y hasta su regreso, se encarga del despacho de su departamento el ministro de Obras Públicas don Jorge Vigón, según Decreto de la Jefatura del Estado que inserta el «B. O. del Estado», de hoy.—Cifra.

Madrid, 13. — Durante la ausencia del ministro de Comercio, don Alberto Ullastres, con motivo de su viaje al extranjero, y hasta su regreso, se encarga del despacho de su departamento el ministro de Agricultura, don Cirilo Cánovas.

Así lo dispone un Decreto de la Jefatura del Estado que publica el «B. O. del Estado», de hoy.—Cifra.

EL MIERCOLES LLEGARA A MADRID EN VISITA OFICIAL EL JEFE DEL GOBIERNO TURCO, SEÑOR MENDERES

Barcelona, 13.—Se confirma que el miércoles llegará a este puertó a bordo del destructor de las fuerzas navales turcas «Giresun», el primer ministro del Gobierno de Turquía, señor Adnan Menderes, con su ministro de Asuntos Exteriores, señor Zorlu y séquito formado por unas quince personas.

La recepción oficial se efectuará en la estación marítima.

Para recibir a los señores Menderes y Zorlu son esperados, mañana martes, el embajador de Turquía en España, señor Gork; el agregado militar, señor Kukuky y el agregado comercial, señor Guven.

Tras breves horas de descanso en Barcelona, el ilustre estadista turco y séquito seguirán viaje para Madrid en tren especial puesto a su disposición.

Parece ser que al abandonar España, tras su viaje oficial, el señor Menderes embarcará en el puerto de Valencia.—Cifra.

Eisenhower preocupado por el estado de Foster Dulles

El enfermo no responde al tratamiento

FOSTER DULLES

Wáshington, 13.—(Urgente). — El presidente Eisenhower —se afirma— está muy preocupado por el estado de salud del secretario norteamericano de Estado, John Foster Dulles.

En altos círculos gubernamentales se ha declarado que los médicos que asisten a Dulles, están decepcionados por el progreso del secretario desde que inició el tratamiento de cáncer, a comienzos de este año.

Según los citados círculos, los médicos creen que Dulles no responde al tratamiento en la forma que era de esperar.

Dulles interrumpió sus vacaciones en Florida para regresar a Wáshington, al objeto de someterse a un nuevo tratamiento.

En el Departamento de Estado se han negado a dar explicaciones sobre la decisión de los médicos de Dulles, quienes han pedido el regreso del secretario.—Efe.

Colaboradores de DIARIO - DIA

TRES GRANDES AMIGOS

Por Alberto Insúa

Escribo desde Málaga, donde me encuentro convaleciente de una grave dolencia. Soy hijo adoptivo de esta hermosa ciudad, donde no me faltan antiguas y buenas amistades. Pero quizás por haber estado a punto de tomar pasaje en la nave que nunca ha de volver me inclino más a la evocación de mis amigos malagueños que ya no son de este mundo, que al trato con los presentes de quienes agradezco la cordial compañía. Evoco a tres de estos amigos de antaño y en el orden en que desaparecieron de la vida terrena: un poeta, un novelista y un periodista. El primero en marcharse, rumbo a la inmortalidad, fué Salvador Rueda. A la conmemoración de cuyo centenario concurrí en 1957 recordando su figura y su obra en una conferencia. A él, tanto o más que a Rubén Darío se debe la renovación de la lírica española en el movimiento que se calificó de modernismo. Trajo nuevos ritmos, metáforas inéditas y si nos atenemos al aforismo de Verlaine «Musique avant toute chose», habrá que reconocer la excelsitud de la poesía de Salvador Rueda que fué, ante todo, y sobre todo, un poeta musical. Así lo confirma Rubén Darío y no ha de verse entre estos dos grandes poetas rivalidad, sino coincidencia.

Por los méritos intrínsecos de su arte y su impulso renovador, la fama de Rueda atravesó los mares y se extendió a todos los países de nuestra habla.

En cuanto a Salvador González Anaya sólo hubiese sido un novelista local de su región andaluza que describió y narró como nadie antes lo había hecho, si su dominio del idioma castellano, la riqueza de su léxico y las galas de su ingenio no le confirieran un lugar encumbrado entre los escritores de la España contemporánea. Asociando su nombre al de Salvador Rueda dediqué en 1957 una conferencia al análisis de la novelística de González Anaya que por las razones apuntadas debe situarse al lado de la de Alarcón y don Juan Valera.

Fué grande mi amistad con los dos Salvadores. A Rueda le vi mucho en Madrid, figuré en sus tertulias y me honro con algunas confidencias.

González Anaya sólo iba a la antigua corte de vez en cuando y con mayor asiduidad cuando ocupó un sillón en la Academia. Pero yo prefería verlo en Málaga, en el despacho de su librería de Calle Nueva, pues su amor a los libros hizo de él un vendedor y un productor de éstos.

Fueron frecuentes nuestros diálogos en los que no faltaba nunca por parte de él algún grano de la sal de la ironía. Era lo que se dice un espíritu burlón, pero de su burla no estaba excluído el cristiano sentimiento de la piedad. Sus novelas, lejos de mustiarse, ganan en sustancia y fragancia con el tiempo.

Y voy con el tercero de mis grandes amigos de Málaga: el periodista. Nombro a don Francisco Verdugo Landi, recientemente fallecido en Madrid.

Fué uno de los adalides del periodismo nacional. Tan buen dibujante como escritor, a él se debe la fundación de la mejor revista gráfica de España: «La Esfera» que aún no ha sido superada por ninguna otra. Antes había dirigido «El Nuevo Mundo» el gran semanario ilustrado y más tarde «El mundo gráfico». En sus años postreros fué el confeccionador del gran órgano de la Prensa española: el «A B C». En todos estos menesteres demostró tanta maestría como flexibilidad en el trato con los escritores y artistas, cosa nunca muy fácil.

No puedo referirme a don Paco Verdugo Landi sin recordar un gratísimo episodio de mi vida de escritor principiante. Sucedió hace unos 55 años. Con una carta para don José del Perojo, fundador y director del «Nuevo Mundo», me presenté a éste con la pretensión de que admitiese uno de mis primeros artículos y mi fortuna fué doble porque no sólo mi escrito fué publicado a las pocas semanas de su entrega, sino que al dirigirme al periódico para dar las gracias y ser recibido por el redactor-jefe, que era Verdugo Landi, éste me preguntó si traía un recibo. Como yo, hasta entonces, no había percibido nada por mis trabajos, le respondí con cierto asombro que no. «Pues tenga esta hoja —me dijo— ponga en ella el título de su artículo, la suma de 15 pesetas y puede pasar a la caja».

Nunca he olvidado que la primera ganancia de escritor provino de la generosidad de ese gran malagueño, inolvidable amigo. Casi siempre que le veía en Madrid, al cabo de tantos años, volvía a darle las gracias y él, riendo, me preguntaba:

—¿Pero, cuántos miles de duros como aquellos llegó a ganar usted?

Y yo le respondía:

—No pocos, querido Paco, pero ningunos me parecieron más brillantes y sonoros que los cobrados por mi primer artículo en la caja de «Nuevo Mundo».

Exclusivo para EL DIARIO PALENTINO-EL DIA DE PALENCIA
(Prohibida la reproducción)

EL BARCELONA, CAMPEON 1958-59

Falta una jornada de la Liga 1958-59 y ya el Barcelona se ha proclamado campeón del torneo, tras realizar la más extraordinaria y triunfal campaña lograda por ningún equipo español desde que se empezó a disputar esta competición, en 1923.

Ayer, en el Metropolitano, al empatar a un gol con el Atlético, consiguió sumar 21 puntos positivos, cifra nunca alcanzada en España. El Barcelona batió este auténtico record y obligó a su inmediato y más calificado rival, el Real Madrid, a rebasar también la marca de positivos con los 18 que actualmente cuenta. Ambos equipos jugarán el último partido de Liga en sus terrenos, con el Oviedo los campeones y con el Español los subcampeones y en buena lógica los triunfos se decidirán a favor de azulgranas y "merengues", que se han destacado como los más certeros rematadores, al tiempo que sus sistemas defensivos encajaron el menor número de goles.

Esta temporada 1958-59 ha sido la más disputada por lo que se refiere a los puestos de cabeza, a los que únicamente optaron desde los primeros momentos el actual campeón, Barcelona, y el Madrid. La pugna sostenida por los dos mejores conjuntos de España se decidió en las últimas jornadas, sobre todo al vencer los barceloneses en Las Palmas y al dejarse escapar los madridistas en Valencia el que parecía seguro triunfo.

Añadiremos por último, que el Barcelona, dirigido desde la banda por Helenio Herrera, ha conseguido hasta el momento la friolera de 89 tantos a favor, contra 25 encajados, y con el merecido título de campeón de Liga de España, tomará parte en la próxima Copa de Europa, en cuyo torneo debutará tras larga y anhelante espera.

LA BODA DEL HIJO DEL SOL Y LA HIJA DEL COMERCIANTE

Un joven exaltado lanzó una piedra al carruaje de la pareja Imperial

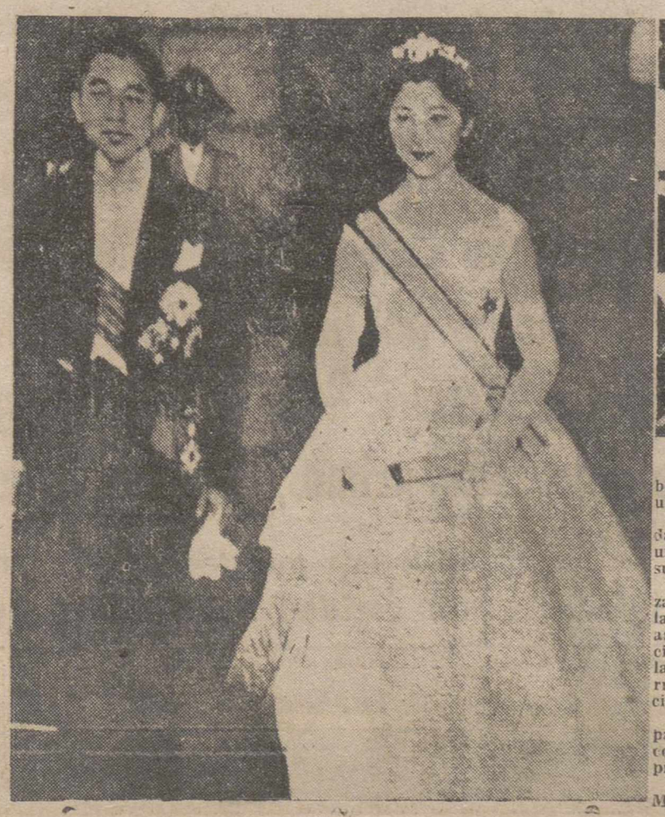

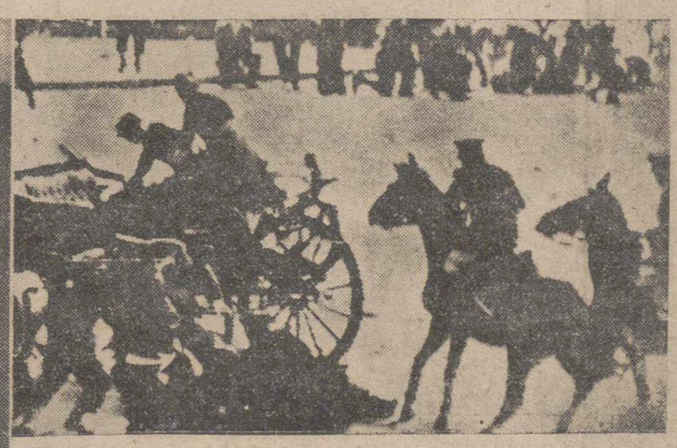

Michiko Shoda, hija de un comerciante, se casó con el hijo del Sol. Una bella historia, con ilusorios ribetes de leyenda, que ha captado el interés universal durante la pasada semana.

Y para que el interés creciese, y la historia tuviese más visos legendarios, no faltó el capítulo del atentado, escrito por la inconsecuencia de un joven y mal estudiante, dos veces suspenso en la Facultad donde cursa sus estudios, y lector de Carlos Marx.

Esta página desagradable fué escrita cuando la pareja imperial cruzaba la gran plaza situada ante el palacio del Imperio, después de realizada la ceremonia nupcial. Kemsetsu Nakayama —que este es el nombre del joven agresor— lanzó una gran piedra al carruaje imperial e intentó introducirse en él, para sacar violentamente al príncipe Aki Hito; afortunadamente la agresión no tuvo otras consecuencias desagradables, que la de la interrupción del desfile durante brevísimos momentos, para que la Policía reaccionase y detuviese al agresor, instante que recoge nuestra fotografía superior.

Aki Hito y Michiko Shoda, continuaron sonrientes su desfile hacia el palacio imperial, en medio de las aclamaciones de millares de japoneses congregados en la gran plaza, registrándose una estampa de entusiasmo sin precedentes hacia la familia imperial.

En nuestra fotografía de la izquierda aparecen los príncipes Aki Hito y Michiko, momentos después de celebrada la ceremonia nupcial.

(Foto Cifra Gráfica)

M.C.D.2022

PALENCIA AL DIA

El Día del Parroco

El segundo domingo de abril tuvo especial significación. En él se celebró el Día del Párroco. Los feligreses palentinos llegaron a la Parroquia respectiva con el mismo fervor de siempre, pero animados del sano júbilo que nacía del saberse participantes de un día especialmente hermoso, dedicado a la honra y exaltación del Párroco, de este «buen pastor» del que nos habla el Evangelio en esta segunda Dominica de Pascua.

En cada Parroquia, los nobles gozos de los feligreses, ofrecieron a su Cura titular y, con él, a los que desempeñan el sagrado ministerio sacerdotal, el testimonio de su respeto y de su cariño.

De estas sinceras demostraciones de afecto y exaltación, caben destacar las patentizadas por la Acción Católica y feligreses de las Parroquias de San Lázaro y San José, que organizaron destacados actos artístico-musicales (especialmente la segunda), con intervención de oradores, agrupaciones musicales, coros y cuadros artísticos.

Una brillante jornada dedicada, por todo lo alto, con la mejor voluntad puesta por sus organizadores, al Sacerdote que, desde la Parroquia, atiende por las santificación de las almas de su grey espiritual.

Marchándonos a otros ámbitos, la jornada dominical estuvo un poco puesta a la expectativa de lo que en Madrid ocurría con el diestro palentino. Había expectación por la actuación de Marcos en el ruedo de las Ventas, en esta su tercera tentativa de conquistar la primera plaza del mundo. ¿Habría suerte en el envite? ¿Se rompería la mala suerte que parecía perseguir a nuestro torero en aquel ruedo? Muchos paisanos nuestros, seguidores incondicionales de Marcos, entre ellos nuestro compañero «Alamares», se desplazaban a Madrid alimentando algunas preocupaciones. ¿Remontaría nuestro torero ese bache moral que, sin duda, habría de representarle la no inclusión en los carteles de San Isidro? Pues la respuesta a la interrogante nos la dió el propio diestro, jugándose el físico, con su valentía y arte peculiares, y consiguiendo, al fin, cortar dos orejas en la primera plaza del mundo. La voluntad del torero palentino ha conseguido, a la postre, vencer la «jettatura». A la tercera, ha sido la vencida, parece habernos querido demostrar. De lo que, como palentinos, nos alegramos.

POMPAS FUNEBRES
CRESPO
Casa fundada el año 1908
TELEFONOS de día, 1753 de noche, 2804
BECERRO DE BENGOA, NUM. 8

En breve comenzará la instalación de la Casa de Socorro, en el nuevo edificio de la Cruz Roja

Está a punto de llegarse a un entendimiento con la empresa de toros, para darse cuatro festejos en nuestras ferias

Al recibir el Alcalde esta mañana a nuestro redactor municipal, le comunicó que se había llegado a un completo entendimiento con la Asamblea Nacional de la Cruz Roja, para la instalación de la Casa de Socorro en el nuevo edificio que se construye por la misma para la Asamblea local de Palencia, en nuestra capital.

Este benéfico establecimiento municipal quedará alojado en el entresuelo del nuevo edificio de la Cruz Roja, disponiendo de las dependencias y servicios propuestos a la Nacional por el Ayuntamiento, que han sido aprobados por aquélla. Con lo que la Casa de Socorro dispondrá de dos quirófanos, cuarto de aseo público; dormitorio y cuarto de aseo del médico, cuarto de aseo del practicante, despacho médico y sala de espera, así como un corredor sotechado para entrada de ambulancias y estacionamiento de coches.

Dentro de breves días, tan pronto sea aprobado por la Permanente, se procederá a las obras de instalación del material y servicios de la Casa de Socorro, en el nuevo edificio.

Una vez evacuado el viejo edificio —siguió diciéndonos el señor Mena—, se demolerá, a fin de dejar paso franco a la calle que unirá la de Martínez de Azcoitia con el callejón de Hacienda, para desviar la circulación por esta nueva vía, y dejar libre de circulación la Plaza Mayor, cuyas entradas serían cerradas por bordillos, dejándola convertida en una típica plaza castellana. Asimismo, se tiene el propósito de trasladar el punto de taxis del centro de la plaza, hasta la entrada que está junto a Hacienda.

Asimismo, nos indicó el señor Mena que de la entrevista mantenida con el representante de la empresa de toros, se habían sacado buenas impresiones para la celebración de cuatro corridas, con toreros de primera fila, en nuestras ferias de Pentecostés y San Antolín. Que existían unas diferencias de tipo económico con la empresa, y que ésta, haciéndose cargo de la situación económica del Ayuntamiento, parecía dispuesta a llegar a un entendimiento más beneficioso para el Municipio, que seguiría patrocinando festejos taurinos, y que, desde luego, con arreglo a sus disponibilidades económicas, ofrecería toda clase de cooperación con la empresa, estimándose que, supuesta la buena voluntad por ambas partes, y el deseo de mantener a nuestra población en la categoría taurina alcanzada, se llegaría a un inminente y completo acuerdo sobre el número de espectáculos y categorías de los mismos propuestos.

NITRATO DE CAL
La Unión Territorial de Cooperativas del Campo, dispone de existencias de NITRATO DE CAL, en sus almacenes de Palencia, Frómista, Osorno, Quintana del Puente, Baltanás y Carrión

Asamblea Dominicana en Palencia

Dará comienzo el próximo miércoles, día 15

El miércoles, día 15, dará comienzo una Asamblea Dominicana que organizada por la Tercera Orden de Santo Domingo, está destinada a los Terciarios. También pueden asistir los simpatizantes que deseen conocer el espíritu dominicano.

Se celebrarán las conferencias en el salón de San Pablo, dedicado a estos fines culturales. Hora de los actos, a las ocho y veinte de la tarde. El programa es como sigue:

Día 15, primera sesión. Temas: Motivo y finalidad de la Asamblea, por el P. Aniano Gutiérrez, O. P. La espiritualidad seglar, por don Salvador Sandoval. Prior de la Tercera Orden. La espiritualidad dominicana, por el P. José Luis Herreros, O. P.

Día 16, segunda sesión. Temas: El Hermano Terciario y la Iglesia, por el P. Pedro González, O. P. Espíritu corporativo del H. Terciario, por la señorita Esperanza Martín, Terciaria Dominicana.

Día 17, tercera sesión. Temas: La formación del H. Terciario, por la señorita Concha Villarroel, T. D. Espíritu litúrgico del H. Terciario, por el P. Marcelino Alvarez, O. P.

Día 18. Temas: Sentido apostólico de la Orden Tercera, por el Padre Jesús Espeja, O. P.

Día 19, sesión de clausura. Temas: El H. Terciario y la cultura, por el Padre Aniano Gutiérrez, O. P. Situación actual de la Orden Tercera Dominicana, por el P. José Larriga, O. P., promotor Provincial de la Orden Tercera.

Este día se inaugurará una Biblioteca para el servicio del público. Llevará por nombre «Biblioteca de San Pablo».

Carnet de sociedades

PETICION DE MANO.—Por los señores don Jesús Aguado Losada, Director del Banco de Santander, de nuestra ciudad, y doña Eufrasia González de Aguado, y para su hijo Francisco, ha sido pedida a los señores don Antonio Fernández Rodríguez, Inspector Jefe de Enseñanza Primaria, de Palencia, y doña Asunción Sáez de Fernández, la mano de su hija Conchita, el pasado domingo, 12 de abril actual.

Entre los novios se cruzaron los tradicionales obsequios, habiendo sido fijada la ceremonia del enlace matrimonial para el próximo mes de junio, en nuestra ciudad.

Reciban nuestros buenos amigos, los señores de Aguado González y de Fernández Sáez, así como sus hijos Francisco y Conchita, nuestra felicitación, unida a las muchas que, por este motivo, han recibido.

CARTELERA

TEATRO PRINCIPAL

Extraordinario éxito: «Orden de ejecución». Un film brutal... sentimental... Apasionante... Inolvidable.

Próximamente, presentación de Niña de Antequera, con su espectáculo «Mensaje andaluz».

TEATRO CINE ORTEGA

Función a las 7,45: «El hombre que nunca existió».

CINE PROYECCIONES

Continua desde las 3,30: «Las noches de Cabiria» y «Arenas de muerte».

CINE CASTILLA

Continua desde las 3,30: «Sangre en la calle» y «La gran prueba».

CINE OTERO

«Cómo casarse con un millonario» (Marilyn Monroe) y «El tren expreso».

CALIFICACION MORAL:

«Orden de ejecución» (3). «El hombre que nunca existió» (2). «Las noches de Cabiria» (3R). «Arenas de muerte» (3). «Sangre en la calle» (3). «La gran prueba» (3). «Cómo casarse con un millonario» (3). «El tren expreso» (3).

Cuatro Cantones

Donde ponen el ojo, ponen la bala

Sí, los muchachos palentinos se llevaron otro galardón logrado en dura lucha. Un merecido premio regional.

Se trata de las competiciones juveniles de tiro.

Han tenido lugar hace pocos días en la Ciudad de los Leales y de los Caballeros, Avila, la tierra de santos y de cantos, y allí han demostrado los muchachos de la vera del Carrión que donde ponen el ojo ponen la bala.

Claro que no faltó el pequeño susto; uno de los mocitos palentinos tuvo un pequeño e involuntario fallo, llevando su tiro hasta el blanco de un compañero, circunstancia grave para la representación palentina, pues estos fallos, además de anular la tirada de quien falló, resta nada menos que diez puntos del blanco a donde el tiro fué a parar... El autor del involuntario desaguisado —un excelente tirador, por cierto, pero que sufrió un «despiste»— quedó inconsolable y desde entonces no se ha perdonado su proceder, que, repetimos, fué involuntario.

He aquí una muestra del bien entendido «amor propio» de nuestros muchachos, cuando van por esos mundos de Dios a defender el pabellón palentino, sea la faceta que fuere.

Sin embargo, a pesar de este desliz, el equipo palentino quedó vencedor en toda la línea, todavía con bastantes puntos de diferencia sobre el segundo.

El nombre de Palencia ha quedado, una vez más, en pie, triunfal y victorioso. Esto siempre es motivo de alta satisfacción.

Todos tenemos la palabra

A los puestos de la Calle Mayor les ha llegado la hora.

Ellos y las columnas de los soportales van a decirse adiós. Ya lo comentábamos hace poco más de un mes.

Palencia ha crecido..., los días festivos, una oleada humana invade la Calle Mayor; los puestos de confituras y churrerías son un obstáculo en la normal circulación de peatones. Pero, en fin, por ésto podría pasarse. Lo que sucede es que, además, los puestos son algo que rompe la belleza de la continuidad en la sucesión de las columnas.

Es cierto que una estampa familiar y pintoresca se arranca con ello, pero no se la hace desaparecer totalmente; el tipismo, y su característica comercial, se trasladan a otros lugares, céntricos, sí, pero donde ni circulación ni belleza se interrumpa.

Una buena medida, que alcanza asimismo a los puestos instalados en la Plaza Mayor.

El interrogante primero (¿se quitarán, no se quitarán los puestos de la Calle Mayor?), está ya despejado y contestado. Ahora queda el segundo: ¿dónde y en que lugar concreto van a ser situados estos puestos?

El tiempo, no tardando mucho, nos lo dirá de todas formas la Alcaldía tiene las puertas abiertas a toda iniciativa. Cualquier palentino puede emitir su opinión a este respecto, en la seguridad de que, si es atinada, será tenida en cuenta. Y puesto que el Alcalde deposita esta confianza en los vecinos, ¿por qué los vecinos no responden a ella, enviando a la Alcaldía sus pareceres?

¿Dónde han de situarse los puestos callejeros?, todos los palentinos tienen la palabra.

SUCESOS LOCALES

RIÑA.—Por diferentes motivos, discutieron y riñeron Manuel Real Moral y Antonio Marcilla Crespo, ambos residentes en la calle Empedrada. De las palabras pasaron a los hechos, enzarzándose en una riña, en la que tomaron también parte otros varios familiares, uno de los cuales, llamado Eulogio García, resultó con diversas heridas, habiéndose negado a ser asistido en la Casa de Socorro. Han pasado los contendientes a disposición del Juzgado Municipal.

ATROPELLADA. — Cuando circulaba montando una bicicleta por la Avenida de Casado del Alisal, en las proximidades de la Estación del Norte, Victorina Martín Cuesta, domiciliada en el Camino Viejo de Husillos, fué arrollada por uno de los vehículos al servicio de Correos, conducido por Aurelio Lozano Mencía.

A consecuencia del accidente, Victorina Martín resultó con una contusión con gran hematoma en el pie derecho, herida contusa de 12 centímetros de extensión en la pierna izquierda, herida contusa en la región malar derecha, contusión con gran hematoma en el hombro, de cuyas lesiones fué atendida en la Casa de Socorro, habiéndose dado cuenta del hecho al Juzgado de Instrucción.

VIDA RELIGIOSA

NTRA. SRA. DE LA CALLE

Se ruega la asistencia de todas las Mujeres de Acción Católica al Círculo de Estudios que tendrá lugar el martes día 14 a las ocho de la noche, en el Salón de Juntas de la parroquia.—La Secretaría.

La Asociación Provincial de Retirados celebra Fiesta Patronal de San Hermenegildo

Se celebra hoy la festividad de San Hermenegildo, Patrono de la Asociación Española de Retirados del Ejército.

Con tal ocasión, y de acuerdo con el programa organizado por la Delegación Provincial de esta Asociación, se ha celebrado a las once de la mañana, en la iglesia parroquial de Santa Marina, de nuestra ciudad, una Misa rezada.

Presidieron los Excmos. Sres. Gobernador Civil y Jefe Provincial del Movimiento, don Víctor Fragoso del Toro, y Gobernador Militar de la Plaza, Coronel Hernández Risueño, así como el Ilmo. Sr. Alcalde de Palencia, don Juan Mena de la Cruz, Ilmo. Sr. Director de la Fábrica Nacional, Coronel Fernández Longo, otras autoridades y representaciones militares, entre las que figuraba el señor Delegado Provincial de la Asociación, Coronel don Ciriaco Ramos, Gobernador Militar de Palencia, Secretario, Comandante don Ro... Plaza.

Dictario

Martes 14 de Abril de 1...

SANTORAL. — Santos: Justo, Tiburcio, Valeriano, Máximo, Pr... lo, obispo; Domnina, vírgen; To... des, Ardalión, mártires; Lamb... obispo; Frontón, abad; Abun... confesores. (Misa: De San Just... Color: Rojo).

REFRAN: Mucho vale y poco c... ta, a mal hablar poca respuesta.

Sale el sol a... 5'38 horas y se... ne a las 18'5... ras. Sale la l... a las 9'52 hor... se pone a las 0... ras. Cuarto c... ciente, el día...

EL TIEMPO EN PALENCIA

Barómetro: A las dieciocho horas de ayer, 694'8; a las ocho horas de hoy, 693'1. — Temperaturas: Máxima de ayer, 17'6; mínima de hoy 6'8. — Dirección del viento: A las dieciocho horas de ayer, SW; a las ocho horas de hoy, SW. — Humedad relativa media, 47 por ciento.

MATERIAL ESCOLAR, EN I. G. DIARIO DIA

EFEMERIDES. — 1578: Nace Felipe III. — 1759: Muere Haendel. 1797: Nace Thiers, primer presidente de la República francesa. — ... Asesinato de Lincoln. — 1891: ... re Moltke. — 1931: Proclamación de la República en España.

La señora

DOÑA MARIA CASTRILLO DIEZ

Falleció en Astudillo el día 13 de Abril de 1959

A los 44 años de edad

Después de recibir los Santos Sacramentos y la Bendición Apostólica de Su Santidad

D. E. P.

Su desconsolado esposo don Octaviano Gutiérrez Santoyo; hijos Juan-José, Roberto y María de la Piedad Gutiérrez Castrillo; madre Doña Eladia Diez Martínez; hermanos José, Sor Piedad (Religiosa Salesiana) y Jesús Castrillo Diez; hermanos políticos Vicenta Martínez G. de la Lastra; Felisa Pérez Reol, Luisa, Ramón y Eugenia Gutiérrez Santoyo; Rodrigo Nebreda y Gutiérrez del Olmo, Irene Quintano del Mazo y Manuel Martínez Pescador; tíos, primos, sobrinos y demás familia,

Suplican a sus amistades una oración por el eterno descanso de su alma, por cuyo acto de caridad cristiana les quedarán eternamente agradecidos.

El funeral tendrá lugar el día 14, a las once de la mañana y a continuación la conducción del cadáver al Cementerio.

M.C.D.2022

El Barcelona ya es Campeón de Liga

En un partido muy bien jugado empató con el Atlético de Madrid

AT. DE MADRID, 1; BARCELONA C. F., 1

Madrid, 12.—Con un lleno absoluto, terreno de juego en magníficas condiciones y tarde de excelente temperatura.

Con el resultado de empate a uno con que terminó el encuentro, el Barcelona se ha proclamado Campeón de Liga.

Dirigió el encuentro el colegiado señor García Fernández, que alineó así a los equipos:

Barcelona: Ramallets (Estrems); Flotats, Gracia, Gensana; Rodri, Segarra; Tejada, Ribelles, Martínez, Suárez y Czibor.

At. de Madrid: Pazos; Rivilla, Mendiondo, Chuzo; Callejo, Calleja; Miguel, Mendonca, Vavá, Peiró y Collar.

Pone la pelota en juego el At. de Madrid que lo hace con el sol de cara. Desde el minuto inicial el Atlético se lanza al ataque con un juego rápido y codicioso. El Barcelona juega serenamente y escalona sus jugadores de tal modo, que las penetraciones de los rojiblancos carecen de peligro por la ordenada defensa que hacen los azulgranas. A pesar de ésto, Ramallets tiene que intervenir algunas veces para atajar balones que le envían los atacantes atléticos. Así, en un disparo de Peiró, el meta catalán tiene que estirarse para hacerse con el esférico. A los 18 minutos se produce un choque entre Miguel y Ramallets, del que salen malparados. El meta catalán se resiente más y a los 25 minutos abandona su puesto para ser sustituido por Estrems. Momentos después, en un pase adelantado que Vavá hace a Miguel, el exterior se interna rápido al mismo tiempo que sale Extrems y del choque, nuevamente Miguel sale lesionado, pero se repone rápidamente. Todo el primer tiempo es de mayor dominio del Atlético, que busca codiciosamente el gol, animado por los aplausos de sus partidarios. En un contraataque barcelonista se forma un lío ante la meta de Pazos con varios remates y rechazes, en los que el gol está a punto de llegar, pero afortunadamente para los rojiblancos Rivilla despeja. El dominio Atlético no da fruto y como todo el equipo juega muy adelantado, las arrancadas de los azulgranas son peligrosísimas. En una de ellas, a los 44 minutos, Martínez marca un gol que se anula justamente, por fuera de juego.

En la segunda parte, mermadas las facultades físicas de los atléticos, debido al esfuerzo del primer tiempo y al mayor rendimiento de los azulgranas, el partido es más equilibrado en cuanto al dominio territorial. De salida, Collar se interna rápido, pero Estrems salva en última instancia. En un ataque azulgrana, Miguel, que ha bajado a defender, da mano en el área, que el árbitro no sanciona. Momentos después, Suárez dispone de una gran ocasión para marcar, pero remata mal. En un error arbitral que perjudica al Atlético, el público le abronca fuertemente. Avance de los rojiblancos por la derecha, con disparo de Calleja, que Estrems envía a córner. Repite Chuzo y el balón es rechazado por el poste.

A los 23 minutos, Segarra remata de cabeza un córner sacado por Tejada y marca el único gol barcelonista. A los 28 minutos, en un remate fallado de Vavá, fallan también Gracia y Estrems y se produce el empate. Poco más tarde, Vavá estrella otro disparo en el poste.

Destacaron por el Barcelona, Segarra, Martínez, Rodri y Tejada. Por el Atlético todos actuaron a nivel parecido. El Barcelona sacó dos córners por seis el Atlético. García Fernández, irregular. Alfil.

Con dificultades ganó el Granada al Celta

Gustaron los gallegos "en su despedida"

GRANADA, 2; CELTA, 0

Granada, 12.—Alineaciones:

Granada: Carlos Gómes; Vicente, Larrabeiti; Pellejero, Méndez, Castillo; Vázquez, Benavidez, Canaure, Loren y Mauri.

Celta: Manolín; Juan Manuel, Garbayo; Marín, Villar, Albino; Pintos, Igoa, Orjas, Bayo y Escobar.

Arbitró el colegiado Sr. Blanco Pérez, desacertado y falto de autoridad.

El Granada, con un juego torpe y desraído, aunque a veces la desgracia también se cebó en él, con ocasión de algunos tiros a puerta, venció al Celta por dos-cero. El "once" gallego, que nada podía temer en este encuentro, tuvo una actuación bastante acertada y sus jugadores actuaron con entusiasmo elevado del que suponemos ha carecido en encuentros anteriores. La tarde de desaciertos del ataque local frente al marco de Manolín y el uno-cero que campeaba desde los nueve primeros minutos en el marcador, hacía temer por una victoria que tan necesaria le era al Granada para eludir la promoción. Pero afortunadamente la defensa se mostró firme y pudo contener a la vanguardia visitante, en la que Orjas en la primera mitad, e Igoa y Bayo, inquietaron seriamente.

La primera mitad finalizó con el resultado de uno-cero logrado a los nueve minutos por Vázquez, en jugada que facilitó Benavidez.

La segunda mitad fué de franco color granadino, pero sin acierto en el ataque para vulnerar la meta gallega. Y la única vez que se consiguió, de las múltiples ocasiones que se presentaron, fué a los treinta y ocho minutos en un pase de Loren a Mauri, que con tiro cruzado de éste llevó la pelota a la red.

Con anterioridad se había castigado al Celta con un penalty por zancadilla a Vázquez dentro del área. Benavidez, por querer colocarse excesivamente, disparó flojo y Manolín detuvo la pelota con facilidad.

Se destacaron por los locales Carlos Gómes, Vicente y Pellejero, seguidos en méritos por Méndez.

Por los forasteros, que causaron buena impresión como conjunto, merece destacarse a Igoa, Albino, Manolín, Juan Manuel y Garbayo.

En resumen, un encuentro que resolvió el Granada sin muchas dificultades, pero con desaciertos en su juego y poca fortuna en los tiros. El resultado incierto hasta los treinta y ocho minutos de la segunda parte tuvo inquietos a los seguidores del equipo local hasta los últimos minutos del final del partido; era difícil que el Celta, ni aun sacando nuevas fuerzas pudiera remontar la diferencia.

Gustó el conjunto forastero y aunque se considera justa la victoria de los locales, pudieron también ganar los gallegos de haberse adelantado en el marcador, pues ya les hubiera sido relativamente fácil conservar la ventaja hasta el final.

Los desaciertos del árbitro, muy frecuentes, no perjudicaron particularmente a ninguno de los dos conjuntos, ni influyeron tampoco en el resultado final.—Alfil.

Jugó y perdió el Gijón su última baza en Sevilla

SEVILLA, 3; GIJON, 0

Sevilla, 12.—Alineaciones:

Sevilla. — Cobos; Santín, Valero, Ruiz Sosa; Campanal, Achucarro; Agüero, Diéguez, Antoniet, Grasa y Paya.

Gijon. —Vera; Pellicer, Castañer, Ortiz; Altisent, Rodríguez II; Biempica, Sánchez, Iborra, Badenes y Agüero.

La expectación producida por el encuentro se tradujo en el gran lleno que registrara el estadio Sánchez Pizjuán, mucho antes de comenzar el encuentro. Del resultado del partido dependía la clasificación final del Sevilla y del Gijón. Venció merecidamente el Sevilla aunque realizara un juego de poca brillantez frente a un Gijon a quien puede considerarse ya en Segunda División y que esta tarde se ha mostrado muy escaso de profundidad.

A los 10 minutos llega el primer tanto para el Sevilla marcado por Antoniet al recoger un balón lanzado por Agüero que había tirado una falta. No se entregan los asturianos que realizaron buenas incursiones sobre el área local, pero la defensa sevillista se mantuvo muy segura. De nuevo Antoniet hace funcionar el marcador, a los 26 minutos, con lo que se derrumban ya las pocas esperanzas de los gijoneses. A continuación el Sevilla realiza buenas jugadas y domina. Sus delanteros realizan buen juego aunque no vuelva a aumentar la ventaja. Con el resultado de 2-0 se llega al descanso.

En la segunda mitad, el Gijón presiona y llega a lanzar tres córners casi seguidos, pero, una vez más, sus delanteros se muestran ineficaces ante el marco. A los 21 minutos de esta parte, Diéguez tira raso y angulado y el balón llega hasta la red, produciéndose así el tercer tanto, que habría de suponer el resultado definitivo.

Por el Gijón fueron los mejores Sánchez, Rodríguez II y Pellicer.

La labor del señor Birigay no tuvo grandes dificultades, puesto que los jugadores de uno y otro bando hicieron un partido de gran corrección. Al retirarse los jugadores a los vestuarios ambos equipos fueron despedidos con grandes aplausos.—Alfil.

PARTIDO ABURRIDO EN MESTALLA

El Betis perdió por 2-0

VALENCIA, 2; BETIS, 0

Valencia, 12.—Valencia: Goyo; Piquer, Mestres, Sendra; Fernando, Egea; Joel, Walter, Sócrates, Tercero y Dominguez.

Betis: Dominguez; Portu, Santos, Isidro; Ríos, Balderas; Paqui, Moreira, Vila, Bosh y Lasa.

Mestalla registró una media entrada. El partido comenzó con unos avances del Valencia, prontamente neutralizados por el Betis, que acabó imponiendo su dominio durante buena parte del encuentro, si bien el equipo andaluz acusó un exceso de juego horizontal y poco remate, lo que malogró algunas buenas oportunidades que tuvieron. A los 10 minutos, al sacarse un córner contra la puerta del Valencia, Lasa empalma un formidable remate, que para Goyo estupendamente. A los 13 minutos se lesionó Goyo en un choque con su compañero Fernando, y tiene que ser atendido en el mismo campo, vendándosele la cabeza, en la que sufre una contusión. El partido es de mejor juego del Betis, mientras cunde la desorientación en el Valencia, cuya delantera apenas existe. A los 29 minutos, hay un buen remate de Tercero que es rebotado por un larguero y a continuación un remate de cabeza de Sócrates que sale fuera. A los 32 minutos, marca el Valencia un tanto por mediación de Dominguez, al sacarse un tiro indirecto contra la meta bética, pero el árbitro lo anula por fuera de juego de Sócrates. Mantiene el Betis su dominio y se llega al descanso con el empate a cero.

En la segunda parte, el Valencia realiza un juego más eficaz que en la primera, empleándose con más fuerza, por lo que domina y está a punto de marcar a los 12 minutos en una excelente jugada de Walter —una de las pocas que hizo en todo el partido— por el centro, que Joel intenta fusilar y Dominguez arrebata la pelota providencialmente. A los 18 minutos, consigue el Valencia su primer gol, marcado por Tercero al sacarse un córner contra la puerta bética, cedido por Ríos, si bien esta jugada fué precedida de una falta de Walter que el árbitro no señaló. El saque de esquina de Dominguez lo remata Tercero de cabeza a la red. A los 37 minutos, una mala inteligencia entre la defensa bética la aprovecha Walter para lanzar el balón a la izquierda, donde acuden al remate Joel y Dominguez y aunque se hacen un lío, al fin el extremo consigue impulsar el balón hasta el fondo de la red, consiguiendo el segundo tanto.

Han destacado por el Betis la parte defensiva, que jugó muy bien, aunque con el fallo que costó el segundo tanto, siendo los mejores, Ríos, Isidro, Santos y Dominguez; y en la delantera, Lasa.

El Valencia ha jugado de manera deficiente, no satisfaciendo más que los defensas laterales, Goyo, Sendra y en la delantera el ala izquierda.

El arbitraje del señor Marrón, con errores.—Alfil.

Deportes

Suplemento deportivo de DIARIO-DIA. Jornada del domingo día 12 de Abril de 1959

Bahamontes, campeón nacional de Montaña

Por 4-1 perdió "un equipo" del Madrid en Bilbao

Gento, una vez más en su vida "deportiva", fué expulsado

ATLETICO DE BILBAO, 4; REAL MADRID, 1

Bilbao, 12.—Atlético de Bilbao: Carmelo, Orúe, Rentería, Mauri; Garay, Etura; Arteche, Aguirre, Zorriqueta Maguregui y Gainza.

Real Madrid: Dominguez; Miche, Lesmes, Ramos; Marquitos, Ruiz; Herrera, Mateos, Kopa, Rial y Gento.

El Madrid ha sido recibido con una buena pita, por entender el público que el presentar un equipo sin varios de sus más destacados titulares, era una desconsideración y una falta de respeto. Mucho calor.

El Atlético ha salido con gran empuje y sus delanteros han empezado a atacar fuerte la puerta de Dominguez. Así, poco antes de los 4 minutos, ya tenían los bilbainos su primer gol, marcado por Maguregui a centro de Mauri. Ha continuado el juego con mucha movilidad, con más empuje bilbaino y más técnica madridista. Sin embargo, ninguna delantera hallaba el camino del gol, por falta de profundidad. A los 23 minutos se produce una jugada que habría de ser decisiva: el árbitro señala un ofsice al Madrid; los jugadores blancos protestan airadamente la decisión e inmediatamente después y sin que se sepan claramente las causas, el señor Castiñeira expulsa a Gento. Hay zarandeo de los madrileños al árbitro, pero éste se mantiene inexorable en su decisión y sigue apuntando con el dedo la dirección de la caseta. Aparecen sobre el terreno de juego el entrenador madridista, Muñoz; el presidente de la Federación Vizcaína de Fútbol y varias personalidades, quienes han informado que la expulsión de Gento se debe a un insulto, que dirigió al juez del partido.

Resuelta la situación y ya Gento en la caseta, continúa el juego con las mismas características de los minutos anteriores. El Madrid logra buenos avances y en el minuto 38, Mateos consigue el gol del empate, llegándose con este resultado al descanso.

En la segunda parte se ve al Atlético decidido hacia la victoria. Juega con mayor empuje que en el tiempo anterior, ayudado, es cierto, por la inferioridad numérica del Madrid y por la ausencia de sus más caracterizadas figuras. Ante este gran ardor en la pelea, el Madrid se desarticula por completo y tiene que defenderse como puede ante la avalancha atlética. En uno de esos furiosos avances, a los 5 minutos, Maguregui tira desde fuera del área, raso y cruzado, y marca el segundo gol para el Atlético. El Madrid es desbordado en todas sus líneas por el juego correoso y viril del Atlético, que llega con suma facilidad a la puerta de Dominguez. A los 23 minutos, Arteche logra el tercer gol (un gol extraordinario, de gran maestro), después de haber driblado a varios contrarios y al portero entre ellos. Los madrileños, sin atacar y sin defensa, procuran cerrar sus líneas ante la avalancha que se les avecina, pero ni aun así consiguen nada, porque dos minutos después llega el cuarto gol atlético, marcado también por Maguregui de fortísimo disparo.

El partido no ha tenido nada de particular, ante la falta de interés de la clasificación por parte de ambos contendientes. Técnicamente ha sido más bien flojo, ya que las dos delanteras han carecido de la deseada profundidad. El Madrid ha decepcionado como equipo de ataque, ya que en ese aspecto se ha mostrado completamente nulo. Y el Atlético ha hecho el partido que se esperaba, de empuje, de enorme entusiasmo, de más fútbol práctico que académico; y en ésto ha sido totalmente superior al Real Madrid.—Alfil.

Un gran partido del Real Oviedo

Derrotó merecidamente al Zaragoza, que inauguró el marcador

OVIEDO, 4; ZARAGOZA, 1

Oviedo, 12.—Alineaciones:

Oviedo: Barea; Marigil, Alvarez, Alarcón; Laurin, Casamitjana; Arbaizar, Sánchez, Lage, Romero, Lalo y Aeropajita.

Zaragoza: Lasheras; Torres, Alustiza, Rodolfo; Cortijo, José Luis; Gausi, Uca, Mauro, Murillo y Vila.

Arbitró el señor Novella, del Colegio Castellano, sin complicaciones, y llevando siempre bien el juego.

El estadio registró una buena entrada, y el tiempo era un tanto caluroso.

El partido era de verdadero compromiso para el Oviedo, pues estaba abocado a jugar la promoción, en caso de perder o empatar. Más cabe decir que hizo un partido completo, quizá el mejor de los registrados en Buenavista, y se impuso al Zaragoza por técnica y hasta por ardor combativo.

El equipo visitante, al comienzo, se lanzó a una fuerte ofensiva pero sólo duró un par de minutos. Después, el equipo local fué dominador absoluto y, con una delantera más rematadora, el tanteo hubiera sido más amplio. Fallaron respectivos tiros de Sánchez Lage, Aeropajita, Lalo y Romero, sin que los zaragocistas inquietasen el área local.

A los 25 minutos, en una arrancada forastera, casi la única, Mauro, lanzó un disparo y marcó el primer tanto para su equipo.

Este gol espoleó al equipo local, que dominó aún más, pero la delantera estaba imprecisa en los disparos y, por otra parte, el portero zaragozano se mostró muy seguro.

Faltando unos minutos para terminar esta tanda y después de sacar una falta los ovetenses cerca del área de los visitantes, se produce un barullo y Murillo, al despejar, marcó en su propia meta.

Con empate a un tanto terminó esta primera parte.

En la continuación, el Oviedo jugó mejor que en la primera parte y dominó absolutamente. A los siete minutos, Romero, de fuerte disparo, marcó el segundo tanto local.

Un minuto más tarde, Sánchez Lage, en jugada personal, y tras driblar a toda la defensa contraria, marcó el tercero.

Seguidamente, Romero, Sánchez Lage, Alvarez y Lalo, dispararon sucesivamente, pero los tiros salieron altos.

Falla luego Lalo estando solo ante la portería, y lo mismo le ocurre a Romero.

En el minuto treinta y nueve, Romero recibe un pase medido de Sánchez Lage, se hace con la pelota, se interna y, de fuerte chut, marca el cuarto tanto local.

Con el resultado de cuatro tantos a uno termina el encuentro a favor del Oviedo.

El Oviedo sacó nueve córners, por dos los visitantes.

Por el Oviedo, bien todo el conjunto. El portero, con poco trabajo; Sánchez Lage y Romero, magníficos, realizando este último hoy el mejor partido que hizo en Buenavista; la delantera, batalladora, pero poco eficaz, pues pudo lograr más tantos.

Por el Zaragoza, sobresalieron el portero, que trabajó mucho, así como la defensa; la delantera, batalladora también, pero igualmente sin eficacia, aunque cabe decir que los ataques fueron neutralizados fácilmente.

El público aplaudió al final a ambos equipos y, sobre todo al Oviedo, por su merecido triunfo.—Alfil.

Campillo mantuvo un "codo a codo" con el toledano hasta el final

Emilio Cruz, la gran revelación

Bilbao, 12. — Federico Martín Bahamontes ha resultado vencedor por vez primera en su historial deportivo del Campeonato Nacional de Montaña, celebrado en las duras rampas del Sollube-Bermeo.

Puede decirse que, a excepción de Miguel Poblet, Jesús Loroño y Otaño, las principales figuras del ciclismo español se dieron hoy cita en Bermeo para disputar el máximo galardón de los escaladores. El tiempo de auténtico verano ha contribuido en gran manera al extraordinario éxito de organización. Desde las primeras horas de la mañana, miles y miles de aficionados de toda la región y de las provincias limítrofes empezaron a llegar al circuito por el que tenía que transcurrir la prueba, y una media hora antes de que el circuito quedara cerrado al público se calculaban en más de cincuenta mil los espectadores que iban a presenciar este formidable Campeonato Ciclista Nacional de Montaña. En la meta situada en la cumbre del Sollube, el gentío era enorme. A ambos lados del circuito, cientos y cientos de automóviles, motocicletas y muchísimos autocares ponían una nota de color y de contraste con el circuito completamente libre.

El recorrido comprendía cuatro vueltas al circuito Bermeo-Sollube-Baque-San Pelayo, con tres fuertes escaladas en cada una de ellas, terminando la prueba con un quinto ascenso a la cumbre del Sollube y totalizando 135 kilómetros de carrera.

A las ocho y media de la mañana, se da la salida en Bermeo, a los 62 corredores dispuestos a disputar la prueba. El grueso del pelotón se estira rápidamente, pues unos kilómetros después de la salida, cuando empezaba a ascenderse al Sollube, Federico Martín Bahamontes, peladea con fuerza y tesón y logra distanciarse del grupo. En cabeza del pelotón se inicia la caza del toledano, pero todo resulta infructuoso ya que éste consigue pasar por la cima en primera posición, seguido muy de cerca por el corredor Emilio Cruz.

La carrera disputadísima, desde el principio hasta el final, ha confirmado el gran momento por el que atraviesa Bahamontes, que si bien no podía darse como vencedor en la salida, fué mostrando en el curso de la prueba ser el mejor, el más calificado favorito a esta victoria final por él lograda. Sólo un hombre pudo frustrar su triunfo, y éste fué el pequeño catalán, Campillo, que tuvo una fase final de carrera verdaderamente formidable. Campillo, pudo haber dado hoy la gran sorpresa a no ser por unos ligeros fallos mecánicos de su maquina y también por el gran momento del toledano.

En el descenso del Sollube el pelotón da alcance a Bahamontes y en compacto grupo se rueda hasta la base de este monte; ya en ella, es Emilio Cruz quien decide situarse en cabeza, escalando en este segundo paso por la cima por este orden:

Primero, Emilio Cruz, seguido de cerca por Bahamontes, y a dos minutos treinta y dos segundos, el madrileño Suárez.

Con intervalos más cortos, pasan Karmany, Campillo y R. Morales. Este grupo se lanza decididamente en busca de los que figuran en cabeza. Campillo no sólo logra darles alcance, sino que situado en cabeza con Federico Martín Bahamontes, se dispone a disputarle la victoria en el último ascenso. El público aplaude entusiásticamente la actuación de estos dos corredores, mientras ambos siguen ascendiendo en un formidable codo a codo. Mientras el toledano sube con mucho estilo y sin demostrar el menor síntoma de cansancio, el barcelonés acusa ligeramente el esfuerzo realizado en los últimos treinta kilómetros para dar alcance a aquél.

Faltaban unos 500 metros para llegar a la meta, y el título no tenía aún un vencedor indiscutible, pues Campillo no lograba despegar a Bahamontes ni éste al catalán. En las últimas estribaciones el barcelonés sufrió una ligera avería en el cambio de velocidades que reparó sobre la marcha, pero Bahamontes que se dió cuenta del percance, demarró fuertemente, con estilo impecable, dejando atrás a su compañero de fuga y pisando en primer lugar la cinta de llegada de la XVIII edición del Campeonato Nacional de Montaña.

El vencedor fué objeto de una prolongada y cerrada ovación por parte de los miles de espectadores que se hallaban situados a lo largo de la cumbre del Sollube.

La clasificación definitiva de este Campeonato, ha sido la siguiente:

1: Federico Martín Bahamontes, 4-28-36.
2: Juan Campillo, 4-28-39.
3: Emilio Cruz, 4-31-39.
4: Antonio Suárez, 4-33-11.
5: Vicente Iturat, 4-33-20.
6: Jiménez Quilez, 4-33-26.
7: Jesús Galdeano, 4-34-35.
8: Antonio Rodríguez, 4-34-35.
9: José Segú, 4-34-43.
10: Company, 4-35-09.
11: Bibiloni, 4-35-15.
12: Carmelo Morales, 4-35-36.
13: R. Morales, 4-35-57.
14: Karmany, 4-36-05.
15: Talamillo, 4-37-15.
16: Masip, 4-38-10.
17: G. Moral, 4-38-10.
18: Jiménez Pareja, 4-39-10.
19: Azpuru, 4-40-50.
20: H. Vidaurreta, 4-41-38.

De los sesenta y dos corredores sólo se clasificaron veinte, lo que demuestra bien a las claras la dureza de la prueba y la combatividad de quienes lograron clasificarse.

En la tribuna presidencial, el vencedor fué saludado por el delegado nacional de Educación Física y Deportes, señor Elola y por la esposa de Bahamontes que también se encontraba allí acompañada por el presidente de la Federación Española de Ciclismo, señor Del Caz y por otras autoridades y jerarquías. El señor Elola impuso la banda al campeón y le entregó el trofeo al ganador. Una señorita bermeana le ofreció el tradicional ramo de flores entre incesantes aplausos de la multitud.

La organización de la prueba ha constituído un señalado éxito, colaborando conjuntamente el Ayuntamiento de Bermeo, agrupación ciclista guerniquesa y el periódico «El Correo-Español-El Pueblo Vasco».—Alfil.

N. de la R.—Bahamontes ha conquistado el Campeonato Nacional de Montaña. Justa y merecidamente. Sobre un recorrido de auténtico escalador, el toledano se ha impuesto. Faltaba Loroño, es verdad, pero ¿puede alguien dudar aún de que Federico «el grande», es nuestro gran «grimpeur»? No le demos vuelta y reconozcamos que el «Aguila de Toledo» es nuestro indiscutible «as» en la montaña y tiene una clase tan excepcional que sólo puede encontrar parangón en ese maravilloso «chico» de Moncada, que se llama Miguel Poblet.

Destaca la crónica la gran carrera realizada por el catalán Campillo, pero creemos que la gran revelación —obsérvese el detalle de las escaladas—, fué el montañés Emilio Cruz. Este chico, es el hermano pequeño de aquel Adolfo Cruz, buen corredor y simpático rapaz, que hace algunos años intervenía en la Vuelta a Palencia. Emilio Cruz, muy joven aún, alcanzó un tercer puesto. Estuvo siempre en cabeza, «dando guerra», y es, además, un excelente «sprinter». Al destacar su labor, llamamos la atención sobre este ciclista montañés, en quien opinamos que hay una muy próxima figura de nuestro deporte del pedal. A pesar de su juventud. O quizá porque a sus condiciones une, precisamente, su juventud.

MUDANZAS ARRIBAS
Nuevo Auto-capitoné
Plaza Mayor, 5. — Teléfono 2958
VALLADOLID

Sorpresa "a medias" en Atocha

Ganó el Osasuna y Araquistain fué el "héroe" del encuentro

R. SOCIEDAD, 0; OSASUNA, 2

San Sebastián, 12.—Buen arbitraje, en partido fácil, del colegiado señor Gardeazábal, que formó así a los equipos:

Real Sociedad: Araquistáin; Gordejuela, Elizondo; Echarri, Ansola, Galardi; Alquiza, Sarasqueta, Gallástegui, Juanín y Paz.

Osasuna: Elzaguirre; Ciaurriz, Zubiaurre; Glaria II, González, Paquín; Recalde, Cerdán, Areta III, Alberto y Ruiz.

Desde el comienzo del encuentro ha presionado el Osasuna, sacando tres córners casi consecutivos, y a los cinco minutos, un fallo de Ansola ha permitido a Recalde, solo ante la meta, tirar cruzado y por bajo a placer, marcando el primer gol para el equipo visitante. Dominan después los donostiarras, pero son los navarros los que pierden varias ocasiones de aumentar el tanteo a su favor, sacando Elizondo en una de ellas el balón de la misma raya, estando ya batido Araquistáin.

En la segunda parte, Galardi, lesionado, permutó con Paz y jugó en ambos extremos, con igual absoluta inutilidad, siguiendo la misma tónica de juego, hasta que a la media hora, Araquistáin tiene que tirarse una vez más a los pies de un contrario, en jugada más que peligrosa, y como queda sin sentido en el suelo, Cerdán remata a puerta vacía el segundo gol.

Hasta el final del encuentro sigue la peligrosidad del juego forastero, cuya delantera ha traído de cabeza siempre a la pesada defensa local, mientras sus defensores se impusieron fácilmente a la delantera realista, en la que formaban dos juveniles que no llegaron a ligar juego con los veteranos.

Destacaron por la Real Sociedad, Araquistáin, como el mejor en el campo, y Paz, Alquiza y Echarri por su voluntad. Del Osasuna de Pamplona, todos por su entusiasmo.—Alfil.

El empate de Las Palmas en Sarriá no sirve de nada

R. C. D. ESPAÑOL, 1; LAS PALMAS, 1

Barcelona, 12.—A las órdenes del señor Ruiz Casasola, que tuvo una actuación discreta, con ligera tendencia casera, los equipos formaron como sigue:

Español. — Vicente; Argilés, Dauder, Vilches; Bartoli, Gámiz; Ruiz, Ribera, Coll, Aguirre y Torres.

Las Palmas. — Pepin; Pantaleon, Marcial, San Blas; Bertrán, Villar; Ricardo, Parodi, Mujica, Naranjo y Larraz.

Esta tarde en el estadio de Sarriá; se ha presenciado un encuentro muy competido, pero con una mayor profundidad en los ataques del quinteto blanquiazul; mas la gran actuación de Pepin, que estuvo seguríssimo bajo los postes y afortunado en las salidas, salvó a su equipo de una derrota segura.

Ademas se dieron dos ocasiones a meta batida en las que Pantaleon salvo sobre la misma línea de gol dos goles «cantados» ya por el respetable.

El once canario salió a jugar con marcadas medidas defensivas, retrasando desde un principio a Naranjo que junto con los medios y el otro interior también atrasado, ofrecieron una zona un tanto difícil para los movimientos de la delantera españolista.

Jugando a la contra el once visitante, los propietarios del terreno se dedicaron a ejercer un dominio constante sobre el portal de Pepin. Dominio territorial que no tuvo repercusión. Fué a raíz de un avance de Torres, cuando Bertrán le derribo dentro del área incurriendo en falta. El árbitro señaló sin vacilar la pena máxima, que tirada por Coll no se transformó en tanto, pues el balón dió en el larguero y el rebote fué a las manos de Pepin.

Habían transcurrido los 45 minutos reglamentarios (este período se prolongó unos minutos más por interrupciones), cuando el equipo barcelonés consiguió su primero y único gol. Gámiz inició un bonito avance y entregando acertadamente a Ribera, este remató magníficamente a la red haciendo estéril la estirada del meta canario.

Durante la mayor parte del segundo tiempo, los españolistas siguieron con su dominio. Y unas veces la acertadísima labor de Pepin y otras la mala suerte que se cebó en los locales, impidieron que se marcaran tantos seguros.

Iniciado apenas este período, Ruiz, en una lograda jugada de toda la delantera, remató y el esférico se estrelló en uno de los postes.

Siguieron el dominio y la profundización españolista, mas todo fué en vano.

Avanzada ya esta fase fue cuando el equipo canario logró el tanto del empate. Un punto positivo que sin embargo no significa nada dada su precaria situación en la tabla general. Su autor fué el exterior derecho Ricardo.

Con este tanto los de Las Palmas cuidaron mayormente sus zonas traseras y en última instancia estaba un Pepin pletórico de aciertos y de suerte, que todo es justo decirlo.

Por el Español sus mejores hombres fueron hoy Bartoli y Dauder en la defensa, que cortaron con acierto los escasos pero peligrosos avances del quinteto atacante forastero; y Ribera y Torres en la zona de vanguardia fueron los jugadores más completos y peligrosos.

La figura cumbre del encuentro fué el meta Pepin. Y en méritos le siguieron Pantaleón, Bertrán, Villar, Ricardo y Larraz. Alfil.

REMATADORAS
Géneros de punto, tres hilos.
CORTAN
COSEN
y REMATAN
16.000 y 18.000 pesetas.
Contado y facilidades.
ELEGANCIAS MARGOT
Montero Calvo, 2. Valladolid.

La mejor revista de Agricultura y Ganadería MIES. Suscripción: 3 pesetas al mes. Apartado, 15. Palencia.

M.C.D.2022

RESULTADOS Y CLASIFICACIONES

PRIMERA DIVISION

Resultados:

At. Bilbao-Real Madrid	4-1
Granada-Celta	2-0
Valencia-Betis	2-0
At. Madrid-Barcelona	1-1
Español-Las Palmas	1-1
Real Oviedo-Zaragoza	4-1
Sevilla-Gijón	3-0
Real Sociedad-Osasuna	0-2

CON HOJAS Palmera Ros, ras... ¡y ya está!

Clasificación

	J.	G.	E.	P.	F.	C.	Pn.
1.—Barcelona	29	23	3	3	89	25	49+21
2.—Real Madrid	29	21	4	4	86	26	46+18
3.—At. de Bilbao	29	16	2	11	70	33	34+ 4
4.—Valencia	29	13	7	9	46	35	33+ 3
5.—Betis	29	14	4	11	54	52	32+ 4
6.—At. de Madrid	29	13	5	11	56	46	31+ 1
7.—Español	29	11	6	12	39	42	28— 2
8.—Oviedo	29	11	5	13	30	42	27— 3
9.—Real Sociedad	29	8	10	11	31	33	26— 4
10.—Osasuna	29	11	4	14	42	58	26— 2
11.—Granada	29	11	4	14	29	41	26— 4
12.—Zaragoza	29	11	4	14	41	60	26— 2
13.—Sevilla	29	11	2	16	43	58	24— 6
14.—Las Palmas	29	10	3	16	41	67	23— 5
15.—Gijón	29	7	6	16	25	68	20— 8
16.—Celta de Vigo	29	4	8	20	21	58	13—15

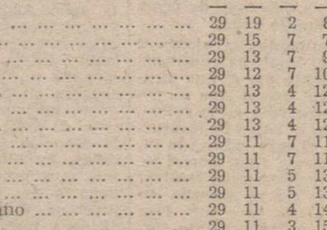

SEGUNDA DIVISION

PRIMER GRUPO

Resultados:

Rayo Vallecano-Alavés	2-0
Avilés-Baracaldo	2-0
Basconia-Indauchu	0-1
Santander-Coruña	0-1
Ferrol-Condal	0-1
Sabadell-Sestao	3-0
Valladolid-Tarrasa	5-0
Gerona-Real Unión Irún	0-0

Clasificación

	J.	G.	E.	P.	F.	C.	Pn.
1.—Valladolid	29	19	2	8	69	35	40+10
2.—Sabadell	29	15	7	7	52	33	37+ 7
3.—Indauchu	29	13	7	9	44	34	33+ 5
4.—Basconia	29	12	7	10	36	42	31+ 1
5.—Santander	29	13	4	12	38	31	30
6.—Condal	29	13	4	12	47	40	30+ 2
7.—Coruña	29	13	4	12	52	46	30+ 2
8.—Baracaldo	29	11	7	11	35	35	29+ 1
9.—Sestao	29	11	7	11	40	35	29+ 1
10.—Ferrol	29	11	5	13	43	45	27— 3
11.—Avilés	29	11	5	13	40	40	27— 3
12.—Rayo Vallecano	29	11	4	14	38	44	26— 4
13.—Gerona	29	11	3	15	42	62	25— 5
14.—Alavés	29	9	7	13	32	43	25— 3
15.—Tarrasa	29	11	3	15	38	55	25— 3
16.—Real Unión	29	7	6	16	31	57	20— 8

MILES DE TRINCHERAS A PRECIOS DE FABRICA OFRECE CON GARANTIA
Pañerías CEBRIAN

Clasificación

	J.	G.	E.	P.	F.	C.	Pn.
1.—Valladolid	29	19	2	8	69	35	40+10
2.—Sabadell	29	15	7	7	52	33	37+ 7
3.—Indauchu	29	13	7	9	44	34	33+ 5
4.—Basconia	29	12	7	10	36	42	31+ 1
5.—Santander	29	13	4	12	38	31	30
6.—Condal	29	13	4	12	47	40	30+ 2
7.—Coruña	29	13	4	12	52	46	30+ 2
8.—Baracaldo	29	11	7	11	35	35	29+ 1
9.—Sestao	29	11	7	11	40	35	29+ 1
10.—Ferrol	29	11	5	13	43	45	27— 3
11.—Avilés	29	11	5	13	40	40	27— 3
12.—Rayo Vallecano	29	11	4	14	38	44	26— 4
13.—Gerona	29	11	3	15	42	62	25— 5
14.—Alavés	29	9	7	13	32	43	25— 3
15.—Tarrasa	29	11	3	15	38	55	25— 3
16.—Real Unión	29	7	6	16	31	57	20— 8

TRINCHERA DEXTER
Unica trinchera que garantiza por escrito CALIDAD—RESULTADO Y COLORIDO
Venta exclusiva
Pañerías CEBRIAN

SEGUNDO GRUPO

Resultados:

At. Almería-Hércules	5-1
Málaga-Levante	2-0
Eldense-Jaén	5-1
Elche-Real Murcia	2-1
Córdoba-Tenerife	3-1
San Fernando-Plus Ultra	5-1
Ceuta-Cádiz	3-1
Badajoz-Extremadura	0-1

GASTESE EL DINERO CON SEGURIDAD
ENCARGANDO SU TRAJE O GABAN EN
Pañerías CEBRIAN

Clasificación

	J.	G.	E.	P.	F.	C.	Pn.
1.—Elche	29	17	4	8	70	38	38+8
2.—Levante	29	16	4	9	49	33	36+8
3.—Atlético Almería	29	14	4	11	47	40	32+2
4.—Tenerife	29	12	7	10	34	35	31+3
5.—Extremadura	29	12	6	11	42	44	30+2
6.—Murcia	29	13	3	13	38	36	29+1
7.—Jaén	29	13	5	11	47	50	29+1
8.—Atlético Ceuta	29	11	6	12	31	39	28—2
9.—San Fernando	29	11	5	13	37	41	28—2
10.—Córdoba	29	11	6	12	56	51	28—2
11.—Hércules	29	10	7	12	43	50	27—1
12.—Cádiz	29	10	7	12	50	57	27—1
13.—Plus Ultra	29	10	7	12	37	49	27—1
14.—Badajoz	29	8	9	12	43	52	25—5
15.—Málaga	29	8	9	12	41	46	26—5
16.—Eldense	29	8	8	13	46	53	24—6

Los demás resultados en TERCERA DIVISION

Grupo primero

Zeltia 4, Vivero 1; Puenteáreas 1, Cambados, 1; Fabril 1, Flavia 2; Pontevedra 2, Juvenil 3; Arosa 1, Ordenes 0; Lugo 3, Santiago 0; Gran Peña 3, Orense 2.

Grupo segundo

Luarca 5, Turón 0; Marino 4, Conal 2; Praviano 1, U. Entrego 0; Caudal 2, Felguera 2; Langreano 3, Hispano 2; Calzada 6, Titánico 3; San Martín 2, Carbayín 1; Siero 2, S. Aller 0.

Grupo tercero

Se terminó el calendario.

Grupo cuarto

Logroñés 3, Recreación 0; Mirandés 1, Azcoyen 1; Beasain 1, Anaitasuna 1; Elgoibar 3, Iruña 1; Oberena 2, Tudelano 8; Tolosa 2, Eibar 2; Vergara 0, Villafranca 0; Hernani 0, San Sebastián 0.

Grupo quinto

Monzón 2, Teruel 0; Binefar 4, Arena 2; Fraga 2, Andorra 1; Utebo 4, Egea 2; Triasu 1, Mequinenza 1; Tauste 1, Numancia 2; Amistad 7, Barbastro 2.

Grupo sexto

Sanas 4, Granollers 3; P. Seco 4, Manresa 0; San Andrés 0, Mercantil 1; Hospitalet 3, Europa 1; F. Coats 3, Vich 1; Olot 3, Gimnástico 3; Puigreig 5, Lérida 1; Badalona 6, Tortosa 1; Mataró 2, Moncada 0.

Grupo séptimo

Gramanet 1, Gava 1; Amposta 5, Artiguense 2; Figueras 1, Iberia 0; Guixols 2, Abanolas 0; Samboyano 1, San Martín 1; Adrianense 2, Rapitense 0; Manlleu 6, Horta 0.

Grupo octavo

Mahón 4, At. Ciudadela 5; Mallorca 8, España 0; Felanitx 3, Constancia 3; Cardesar 4, Soller 3; Soledad 5, Manacor 2; Murense 0, Alao 2; Porreras 4, At. Baleares 1; Alayor 3, Menorca 2.

Grupo noveno

Acero 3, Burjasot 0; Gandía 0, Carcagente 0; Portuarios 0, Castellón 0; Catarroja 2, Onteniente 1; Sueca 2, Onda 1; Burriana 1, Olímpico 3; Alcira 1, Mestalla 1; Villarreal 3, Alcoyano 0; Alginet 3, Saguntino 0.

Grupo décimo

Albacete 8, Villajoyosa 1; Alicante 4, Callosa 0; Cieza 3, Aguilas 0; Cartagenera 4, Thader 0; Almoradi 3, Novelda 2; Lorca 5, Elda 2; Orihuela 4, Hellín 0; Imperial 0, Crevillente 3.

Grupo undécimo

Iliturgi 3, Córdoba 0; Antequerano 6, Balompédica 0; Ubeda 3, Lucentina 0; Ronda 5, Guadix 0; Linares 1, na 0; Ronda 5, Guadix 0; Linares 1, 1; P. Genil 0, Riffien 2; Algeciras 1, Adra 0.

Grupo duodécimo

Marchena 1, Morón 1; Barbate 2, Jerez 1; Puerto 1, Huelva 1 (1-3-59); Valverdeña 2, Bollullos 1; Portuense 2, P. Real 0; La Palma 4, Utrera 1; Sanluqueño 3, Coria 1; Jerez Industrial 5, Ayamonte 0.

Grupo décimocuarto

Emeritense 2, Madrileño 1; Parque Móvil 0, Leganés 3; Aranjuez 4, Don Benito 0; C. Sotelo 4, Toledo 0; Guadalajara 4, Moralo 0; Villarrobledo 4, Alcázar 1; Manchego 2, Carabanchel 1; Getafe 2, M. Metálicas 1. —Alfil.

Caballero: Su abrigo, trinchera, gabardina
CASA MARTIN
Mayor, 86. — Teléfono 3296
PALENCIA

Un ciclista belga encontró la muerte en Palma de Mallorca

Durante una carrera tras moto

Palma de Mallorca, 12. — En el transcurso de una carrera ciclista tras moto comercial, celebrada esta tarde en el velódromo de El Tirador, de esta ciudad, ha hallado la muerte el joven corredor belga Billy Lauwers, de 23 años de edad.

En el momento más interesante de la carrera, cuando los corredores participantes, que eran, junto con el desgraciado belga, los locales Bober, Gomila y Escala, estaban corriendo a unos 60 kilómetros por hora, Billy se cayó y el entrenador Terra, que conducía al mallorquín Gomila, y que seguía inmediatamente detrás, arrolló al corredor belga, produciéndole gravísimas heridas. Recogido inmediatamente por una ambulancia de la Cruz Roja y ante la ansiedad del público, fué trasladado a una clínica benéfica de la ciudad donde los esfuerzos de los facultativos resultaron infructuosos para evitar la muerte del corredor.

El parte facultativo señala fractura de la base del cráneo, de la clavícula izquierda y de las costillas séptima, octava, novena y décima del costado derecho.—Alfil.

SU ESPOSA PRESENCIO EL TRAGICO ACCIDENTE

Palma de Mallorca, 12.—La esposa del corredor ciclista belga Billy Lauwers, ha presenciado en el velódromo de «El Tirador» el trágico accidente que ha costado la vida a su esposo. También estaba en las gradas en brazos de su madre, la hijita de aquél, de siete meses de edad.

Ahora había llegado correspondiendo a la invitación que le había hecho su gran amigo el corredor ciclista mallorquín Miguel Bover.

El cadáver de Billy Lauwers, ha sido trasladado a un chalet de las afueras de la ciudad, propiedad del empresario del velódromo de «El Tirador», D. Andrés Oliver. A última hora se informa que el cadáver será embalsamado y trasladado a Bélgica, donde recibirá sepultura. El trágico accidente, al conocerse, se ha extendido rápidamente por toda la isla y ha causado gran sentimiento, pues Billy era muy conocido y había sabido ganarse muchas simpatías entre los aficionados mallorquines, en el largo historial del velódromo de «El Tirador», éste es el quinto accidente mortal que se registra. Los anteriores fueron los de los corredores Nicolau, Bou y Juan Bover y el entrenador Parets.—Alfil.

Pida siempre: Jerez Quina "SAN RAMON"

GUIA MEDICA

S. PAJARES GARCIA
Médico Jefe de los Servicios Provinciales de Puericultura, por oposición
Consulta de Puericultura y Enfermedades de los niños
RAYOS X
Calvo Sotelo, (Jardinillos), 3, 1.º dcha.
Horas: de 12 a 2 Teléfono, 1650

J. GARCIA-PUENTE LLAMAS
Médico ex-interno de la Casa Salud Valdecilla
PULMON Y CORAZON
Rayos X. Electrocardiografía
Broncografías. Exploraciones bronquiales
República Argentina, 4, entresuelo
Consulta: 12 a 2 y 4 a 6. T. 3096

José M.ª Martín Barbán
Medicina y Cirugía del aparato digestivo
Consulta, de diez a una
General Franco, 2. — Telf. 2041

SANTIAGO MORO
MEDICO - PUERICULTOR
Médico ex interno de la Casa Salud Valdecilla
ESPECIALISTA EN NIÑOS
RAYOS X
Consulta de 11 a 2 y de 4 a 6
Mayor Pral., 116, 2.º. Telf., 1451

V. ALONSO ROJO
CIRUGIA - PARTOS - MATRIZ
Plaza Abilio Calderón, 1, segundo

RAFAEL M. ALMEIDA
Médico-Jefe del Hospital Provincial por oposición
RAYOS X
Horas de consulta: de 11 a 1
Mayor Pral., 254, 1.º, Izda. Tel. 1563

O. DURANTEZ MAYO
MEDICO PUERICULTOR
Ex-profesor A. de la F. M. de Barcelona
Especialista en niños
RAYOS X
Consulta de 10-1 y 4-6
VALENTIN CALDERON, 19

Doctor Rafael Fuentes
Ex-Prof. A. de la Cátedra de Urología
Urólogo, en propiedad, del S. O. E.
RIÑON Y GENITOURINARIAS
General Amor, 11. Consulta diaria: 11 a 1, excepto sábados
Teléfono, 3419

B. AGUAYO LORENTE
Medicina y Cirugía
Huesos y Articulaciones
Mayor, 96-2.º. — Teléfono 1954
Consulta: 12-2

D. DACIO CRESPO H. DE MEDINA
JEFE DE LOS SERVICIOS DE CIRUGIA DEL HOSPITAL PROVINCIAL POR OPOSICION
Consulta de 12 a 2 y de 4 a 6
Teniente Velasco, 1 (detrás de la iglesia de San Lázaro).—Telf. 1456
Operaciones y Urgencias: Clínica San Bernabé. Telf. 2100

PROF. DR. CESAR FERNANDEZ-RUIZ
CIRUGIA DE LA MUJER. — PARTOS
Profesor de Ginecología de la Facultad de Medicina
Jefe de la Maternidad — Maternólogo del Estado
CONSULTA DIARIA, de 12 a 3
Mayor Principal, 33. Teléfono 1533 Palencia
Operaciones y partos: Clínica "San Bernabé"

J. DURANTEZ CAMINERO
MEDICO-OCULISTA
del Servicio Oftalmología del Hospital Provincial de Madrid
Consulta en D. Sancho, 10
(Edificio Banco Español de Crédito)

C. RODRIGUEZ PASCUAL
Director del Dispensario Oficial Dermatológico y Antivenéreo (por oposición)
ENFERMEDADES DE LA PIEL
Ulceras de pierna - Varices - Hemorroides - Enfermedades ano-rectales
Consulta de doce a dos V. Calderón, 7 Teléfono, 2106

E. ROBLES *José Antonio, 47, 1.º (Salón) de once a una y media. Tlf. 1413*
ENFERMEDADES DE LA PIEL
Cáncer. Tumores. Ulceras. SIFILIS VENEREAS
ENFERMEDADES DE LAS VIAS URINARIAS Y GENITALES
Electroterapia. (Diatermia, onda corta. Electrocoagulación. Rayos U. Corrientes, etc.). Nieve carbónica. Análisis.

MAXIMILIANO FERNANDEZ FERNANDEZ
Asistente del Instituto de Oftalmología y Hospitales Moorfields y Westminster de Londres. Ex-cirujano residente del Hospital de Oftalmología de Woolwerhampton. Oftalmólogo del Estado. Profesor de la Facultad de Medicina
Enfermedades y Cirugía de los ojos
VALENTIN CALDERON, 19 Y 21, 3.º. IZDA.
Consulta de 2 a 5 PALENCIA.

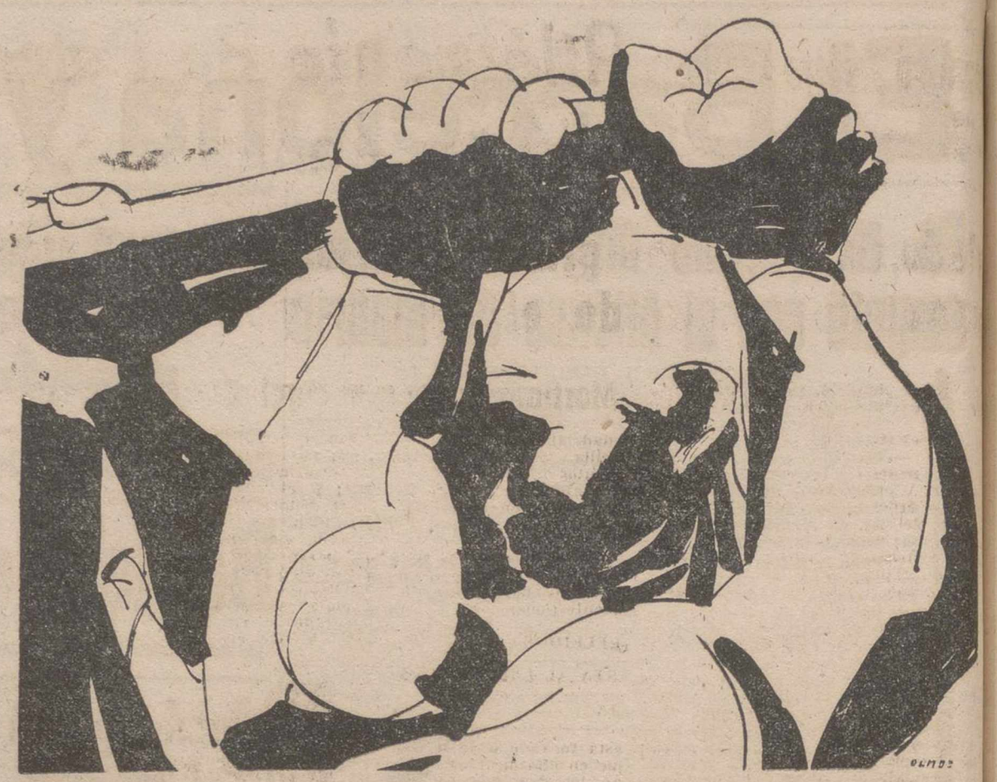

¿TIENE USTED UN TRABAJO DURO?
déselo a un DITER
Los Motores DITER-Diesel están fabricados para trabajar mucho y RECIAMENTE
Nacer DITER es nacer:
DURO, SENCILLO, INFATIGABLE, POTENTE, INFALIBLE
Donde hay ganas de trabajar HAY UN DITER DANDO EJEMPLO
EN AGRICULTURA
EN INDUSTRIA
EN MINERIA
EN NAVEGACION
LOS DITER SON MOTORES DE RAZA DURA
GAMA DE POTENCIAS:
5 - 7 y 1/2 - 10 - 12 y 15 caballos (H. P.)
¡Potencia efectiva y garantía REAL!
EXTENSA RED DE SERVICIOS Y ASISTENCIAS
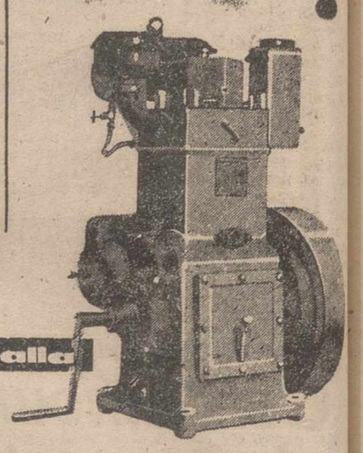
Siendo DITER no falla
Pídanos catálogos. Conozca antes su motor de siempre. Le pondremos en contacto con nuestro Distribuidor más próximo a su residencia
Distribuidor General para España: COMERCIAL DITER - Edificio España, Planta 5.ª, Grupo 5.º - MADRID

SEGUNDA DIVISION — GRUPO PRIMERO

El Valladolid ha ascendido de nuevo a la División de honor

El Sabadell promocionará para el ascenso

Por la cola está sin decidir qué equipo acompañará al Irún en su descenso, ni cuáles serán los promocionistas

JUBILO EN VALLADOLID AL REINTEGRARSE EL EQUIPO A PRIMERA DIVISION

VALLADOLID, 5; TARRASA, 0

Valladolid, 12.—Alineaciones:

Valladolid: Benegas; Pontoni, Tini; Matito, Lesmes, García; Pereda, Ramírez, Morollón, Mirlo y Beascoechea.

Tarrasa: Samfélix; Riva, Epi; Picó, Sort, Segarra; Chelo, Manuel, Jiménez, Paulino y Tomás.

El arbitraje del Sr. Lloris, salvo la anulación de un tanto al Valladolid, fué correcto.

El Valladolid, después de este encuentro, ganado apenas sin esfuerzo, se incorpora de nuevo a la División de honor, con todos los pronunciamientos a su favor. Esta victoria ha sido acogida por el público con indiscriptibles muestras de entusiasmo por cuanto puede decirse que, desde este momento, ha vuelto el equipo vallisoletano a la Primera División. Varias bandas de música, llevadas por diversas peñas deportivas, amenizaron el momento mientras los jugadores del Valladolid, entre grandes ovaciones, dieron varias vueltas al campo. Con los jugadores compartieron los aplausos el entrenador Saso, y el preparador, el italiano Mova, así como el presidente del club, D. Carlos del Río, que se encontraba en un palco con varios directivos.

El Tarrasa es un equipo modesto que, en todo momento, hizo cuanto pudo por contrarrestar el juego de los del Valladolid y, aunque llegaron en pocas ocasiones a las cercanías de la meta defendida por Benegas, se mostraron poco peligrosos. El Valladolid, especialmente en la segunda parte, hizo el mejor encuentro del campeonato, acosando continuamente a sus contrarios en todo momento, sin dejarles que se confiaran. A los 12 minutos de la primera parte, después de varios contraataques, Matito consigue el primer gol local. A los 40, Ramírez logra el segundo.

En la segunda mitad, a los 15, Pereda obtiene el tercero. Morollón, a los 32, marca el cuarto y, medio minuto antes de terminar, Matito, nuevamente, logra el quinto y último. Por el Valladolid, los once jugadores estuvieron a la misma altura.

El Tarrasa actuó con discreción, siendo los mejores los medios y delanteros, cabría destacar a Paulino, que jugó aquejado de una ligera lesión.—Alfil.

SABADELL, 3; SESTAO, 0

Sabadell, 12.—Alineaciones:

Sabadell: Piñol; Grau, Oca; Datzira, Rovira, Totorica; Castaños, Parés, Sirges, Pasahana y Casanova.

Sestao: Iraragorri; Letamendia, Lema; Pegaso, Eraña, Izaola; Lafita, Izaguirre, Santamaría, Endoiza y San Miguel.

Encuentro fácil para el equipo local, que lo resolvió en los primeros 45 minutos, dedicándose después a conservar la ventaja y a evitar lesiones que le perjudicaran en los próximos partidos de promoción a Primera División que su clasificación actual le da derecho.

Arbitró el colegiado del Centro, señor Carmelo, que lo hizo bien.

A los 20 minutos, Castaños, en una gran jugada personal, logró el primer gol. A los 39, Parés, tira de lejos y el balón tras dar en el palo, entra en la red, y a los 44 minutos, Castaños vuelve a marcar.

Por el Sestao, destacaron Izaola y San Miguel, y por el Sabadell Castaños, Rovira y Parés.—Alfil.

FERROL, 0; CONDAL, 1

El Ferrol del Caudillo, 12.—Alineaciones:

Ferrol: Franklin; Anca, Sánchez; Perniche, Chinín, Ruiz; Vegaso, Marcelino, Alvarito, Alvarez y Suco.

Condal: Sierles; Pallach, García; Moya, Biosca, Corsín; Pablo, Florit, Julián, Sampedro y Pinto.

Arbitró el señor Quell, que estuvo muy bien.

El primer tiempo transcurrió con dominio alterno. A los tres minutos de esta primera mitad, Julián marcó el único tanto, para los forasteros, que habría de ser el de la victoria.

En la segunda mitad se jugó casi siempre en campo visitante, producto de la presión ejercida por los ferrolanos. Pero los catalanes mantuvieron una cerrada defensa que hizo prácticamente imposible dar una oportunidad de gol a los ferrolanos. —Alfil.

GERONA, 0; R. UNION IRUN, 0

Gerona, 12.—Alineaciones:

Gerona: José Ramón; Gariga, Lacasa; Curta, Navarro, Moral; Iribarren, Figueras, Viñas, Lax y Espelt.

Real Unión: Zabaleta; Vicente, Mayoral; Aramburu, Echeveste, Laso II; Bocio, Vázquez, Basurto, Bereciartúa y Jaci.

Arbitró bien el señor De la Torre.

El partido ha sido insulso, no empleándose casi durante todo el partido los porteros, lo que da idea de la poca eficacia e inactividad de las dos delanteras.

El Gerona, especialmente, demostró una gran apatía, lo que resulta bastante incomprensible, ya que del resultado de este encuentro quizá dependa el que pierda la categoría en la que ahora milita.

Asistió mucho público, que salió defraudado del campo de juego, al terminar el encuentro.

Los del Irún demostraron mucho tesón y, entre los 22 hombres, sólo es de destacar a Bereciartúa, del equipo visitante, que jugaba de tercer medio.—Alfil.

REAL AVILES, 2; BARACALDO, 0

Avilés, 12.—Alineaciones:

Real Avilés: García; Valentín, Chelona; Rionda, Star, Vallejo; Antonín, Casariego, Doval, Porcel y Morado.

Baracaldo: Iturreche; Rebollar, Chiquí; Zamacona, Armaza, Urruchu; Serafín, Barrio, Astuy, Echániz y Arteta.

Arbitró el colegiado Navarro, señor Garijo, con bastantes fallos de apreciación.

La primera tanda fué de constante iniciativa local, sin fruto en el marcador, abundando las lesiones, e varios encontronazos. Primerament hubieron de ser asistidos Sport Chiqui, después, Barrios, y a los minutos Doval y Serafín. Estos d últimos estuvieron ausentes del t rreno de juego por espacio de se minutos. El Avilés modificó sus l neas en la segunda tanda, pasan a Sport a interior, logrando con el más eficacia en el ataque.

A los 16 minutos, Antonín tiró s bre puerta y Sport, de cabeza, co siguió el primer gol local, resultan el autor del tanto lesionado en jugada.

A los 34 minutos, en otro acoso cal, al pretender despejar Zamac na el balón con gran fuerza, le in pulsó sobre el cuerpo de Casariego el balón entró en la portería Baracaldo como un rayo, ante sorpresa de todos, registrándose el segundo gol avilesino.—Alfil.

R. VALLECANO, 2; D. ALAVES, 1

Madrid 12.—Arbitra, con acier el colegiado asturiano, Sr. Garc Cayado.

Alavés: Sebita; Bapier, Uridesgo; Zubizarreta, Bardají, Ibarra Primi, Arriarán, Ormaeche, Echeandía y Gabiola.

Rayo: Quintero; Barragán, L ces; Buendía, José Luis, Cobo; P ñalba, Nino, Hollaus, Artiles y G cía.

El primer tiempo fué de neto d minio ravista, llegándose al descan so con empate a cero en el marc dor, por la escasa profundidad d los ataques locales.

Los comienzos de la segunda mita son de iguales características, y dominio ravista tiene fruto a l ocho minutos con ocasión de u centro bombeado que falla Sebita en el despeje, permitiendo que Nin tire a puerta descubierta y marqu el primer tanto. El Alavés, ante es gol, adopta la formación normal, v viendo Gabiola al extremo, y pasa dominar. Pero es el Rayo el que ma ca de nuevo, a los 20 minutos, y p mediación de Peñalba, en una j gada casi idéntica a la del prim gol.—Alfil.

SANTANDER, 0; CORUÑA, 1

Santander, 12.—Alineaciones:

Real Santander: Fermín; Somarriba, Trueba; Pardo, Morito, Araujo; Zaballa, Grillo, Cantón, Durón Yosu.

Coruña: Rafa; Juan Francisco Jimeno; Manín, Anta, Rabadán Amancio, Moll, Sobrino, Vigo y Machón.

Arbitró, muy mal, el señor Idigoras

A los seis minutos del encuentro consigue Moll el gol que había de ser de la victoria para su equipo, a partir de aquí, los forasteros realizan una completa aunque ineficaz exhibición de juego, desbordando constantemente a los locales. Durante la segunda parte continúa el dominio del Coruña, pero los contra ataques locales llevan mucho más peligro, perdiendo sus delanteros muchas claras y numerosas ocasiones de marcaje.—Alfil.

Información mensual de mercados en MIES, revista de Agricultura y Ganadería. Suscripción: 3 pesetas al mes. Apartado, 15. Palencia.

UNA REVISTA DE INTERES GENERAL
Aprenda a vivir y a triunfar leyendo DOLAR, la revista de interés general. Sólo cuesta 100 pesetas al año y cualquiera de sus consejos vale millones. Suscríbase a DOLAR, Doctor Gómez Ulla, 4, MADRID

M.C.D.2022

En Ramiro Ledesma **4 - 2**

El Atlético de Palencia con nueve hombres perdió en Zamora frente a su homónimo

Carriedo, lesionado de gravedad, abandonó el terreno de juego en camilla a los diez minutos de comenzado el partido y Corcuera se retiró en la segunda parte

Errasti en combinación con Martínez marcó el "gol del año", que fué ovacionado durante más de cinco minutos

DETALLES E INCIDENCIAS

Zamora. — (Por teléfono; especial para DIARIO-DIA por Emilio Caramazana).—A las órdenes del colegiado Sr. Cabrillo, del Colegio de Salamanca, los equipos formaron así:

At. Zamora: Esteban (Cobas); Casasola, Vázquez, Tinín; Menéndez, Riestra; Gallo, Nano, Alberto, Lecherín y Girón.

At. Palencia: Chico; Carriedo, Horacio, Corcuera; Esguevillas, Vázquez; Rodrigo, Errasti, Nando, Martínez y Sigüenza.

17 minutos. Corcuera envía una pelota a córner. Hace el saque de esquina Nano y Gallo marca de cabeza el primer tanto de la tarde.

28 minutos. Corcuera saca de puerta y Lecherín remata de cabeza. Alberto que venía lanzado machaca el segundo tanto zamorano.

9 minutos de la segunda parte. Corcuera despeja la pelota largo, recogiendo la pelota Errasti que se interna y cede a Martínez para que éste consiga el primer gol palentino.

26 minutos. Menéndez saca una falta contra la puerta de Chico desde el centro del terreno, recogiendo la pelota Nano que centra sobre puerta, rematando Lecherín y rechazando Chico, siendo Gallo el que enviaria la pelota a la red de cabeza, cuando el meta palentino había abandonado la puerta.

38 minutos. Una jugada de Errasti y Martínez, que se driblaron a todos los defensas zamoranos por tres veces, finalizó en el segundo gol forastero marcado por Errasti. El público, puesto en pie ovacionó largamente la jugada de este gol palentino.

A los 40 minutos un centro de Lecherín intentó despejarlo Esguevillas que venía lanzado hacia su puerta, con tal mala fortuna que introdujo la pelota descolocando a Chico, cerrando la serie de goles con el cuarto tanto zamorano.

LESIONADOS

A los diez minutos, en un encontronazo de Carriedo con Girón, el defensa palentino cae al suelo lesionado de gravedad, abandonando el terreno en camilla.

A los 20 minutos de la segunda parte, Corcuera abandona el terreno de juego, lesionado también en la pierna izquierda.

A los dos minutos de comenzado el partido, el meta Esteban abandona la puerta por resentirse de la lesión que padecía, siendo ocupada la puerta por el suplente Cobas.

LA VELEIDOSA FORTUNA NO ESTA AL LADO DEL PALENCIA

La Liga está tocando a su fin. El encuentro que en «Ramiro Ledesma» se ventilaban los dos Atléticos del grupo no influía para nada en la tabla, es decir, quedaba reducido a un encuentro de trámite y nada más, pero pese a ello la hombría de jugar bien y de mostrar a los aficionados la potencialidad de su juego y el fin de lucha, obligaba a ambos equipos a emplearse a fondo, haciendo un juego hilvanado y seguro, ayudados por la tranquilidad de no ventilarse nada decisivo. Los locales impulsados por su codicia presionaban la puerta palentina y así estos primeros 45 minutos fueron de iniciativa zamorana; bien es verdad que para ello tuvieron de aliada la suerte, representada esta tarde por la desgracia que se cebó bárbaramente en el bando palentino, los que a los diez minutos de comenzado el encuentro perdían a Carriedo, que caía en la noble lucha lesionado fuertemnte en una jugada que al parecer no tenía mayor importancia. La pelota en el aire se acercaba al área de Chico y el defensa, bravo y noble, trató de despejar de cabeza, al tiempo que Girón intentaba recogerla de la misma forma. El choque que no dió sensación de ser violento, tampoco estuvo predispuesto por la mala intención de ninguno de los dos jugadores, pero resuelta la jugada, entre el extremo y el defensa palentino, éste quedó tendido en el suelo, mientras la pelota seguía rodando hasta que el lateral zamorano Tinín se percató de ello y la arrojó fuera para cortar el juego. Carriedo fué recogido en la camilla de la Cruz Roja y retirado del terreno con una fuerte hemorragia en la boca y nariz. Este incidente impresionó fuertemente a los jugadores de ambos bandos, que pasaron por momentos de un juego anodino y decaimiento general.

Restadas las fuerzas palentinas, el Zamora se creció y los goles (solamente dos en este primer tiempo) llegaron a la puerta de Chico completa-

CARRIEDO

mente machacados. Pese a esta supuesta superioridad el Palencia no se replegó, llegando hasta el área y poniendo en aprieto la puerta de Cobas que en tres ocasiones hubo de emplearse a fondo.

Pero no solamente ésto. Horacio, que reaparecía después de haber pasado un fuerte ataque de gripe, se resentía. El bravo defensa siguió, no obstante, todo el partido, dando una muestra de coraje y pundonor. Exactamente igual le pasó a Corcuera, quien arrastraba la pierna izquierda, no abandonando el terreno hasta los 20 minutos de la segunda parte, con el partido ya resuelto. Por si fuera poco, Errasti, en un encontronazo con Casasola, sufrió la casi total pérdida de un diente. Es natural que estas incidencias minaran el ánimo de los palentinos y sin embargo no fué así. Tuvieron momentos en que demostraron ser un buen equipo y sobre todo batallador. Cuando lograron su segundo gol en la maravillosa jugada de Errasti y Martínez, que tuvieron en pie durante más de cinco minutos al público zamorano, que los ovacionó largamente, se personificó el temple y categoría del equipo, que si no llegó a prevalecer a lo largo del encuentro, no fué por falta de voluntad.

EL ZAMORA, CON TODAS LAS VENTAJAS A SU FAVOR

Bien es verdad que el Zamora también pasa ahora por un momento de crisis. Primero porque ha perdido a uno de sus mejores defensas aquejado de una enfermedad y segundo porque Casasola, Menéndez y Esteban, tuvieron que salir con lesiones no curadas, por no disponer de más jugadores en la plantilla. Por otro lado Esteban a los dos minutos de estar en el campo, se resintió de su lesión, teniendo que abandonar la puerta para dejar paso a Cobas; pero con todo esto pudo jugar con su equipo completo durante los 90 minutos, teniendo todas las ventajas sobre los palentinos.

EL PARTIDO TIENE SU PROBLEMA

El partido, adornado de toda esta serie de bagatelas y plagado de desgracias, no puede decirse que fuera un perfecto engranaje de hombres y de sistemas. Por parte de los palentinos, desbaratada su alineación a los diez minutos de comenzar, con la grave lesión de Carriedo, tuvo que bajar a Nando a la defensa, quedando solo cuatro hombres en el ataque. Cuando Corcuera abandonó el terreno, todos pensaron que el Zamora iba a golear al equipo contrario, pero la verdad es que éste se mostró como un buen conjunto de los que debían estar por encima de la mitad de la tabla de clasificación. Esta es la verdad. Los zamoranos también sufrieron la baja de Esteban, pero su puesto fué cubierto por Cobas y por lo tanto siguieron jugando enteros.

LOS MEJORES EN EL CAMPO

En el capítulo de distinguidos podemos registrar a los cuatro hombres de la defensa palentina. Chico tuvo felices intervenciones. Magnífico Corcuera, que apunta maneras de gran jugador. Horacio fué el ordenador del equipo. Y por los zamoranos, Menéndez.

Cabrillo, el juez de la contienda, actuó cómodamente, ya que el partido no ofreció dificultades y su actuación fué buena, no influyendo para nada en el resultado del mismo.

CARRIEDO, HOSPITALIZADO

A las siete de la tarde de ayer domingo, ingresó en la Clínica de la Purísima Concepción, de Zamora, el jugador del Palencia, Carriedo, que quedó hospitalizado. Carriedo, completamente conmocionado, no recobró el conocimiento hasta las ocho y media de la mañana de hoy lunes y dentro de unas horas será objeto de un detenido reconocimiento médico. Junto con Carriedo y para hacer compañía al jugador palentino, ha quedado en Zamora el entrenador y jugador del Atlético Palencia, Horacio.

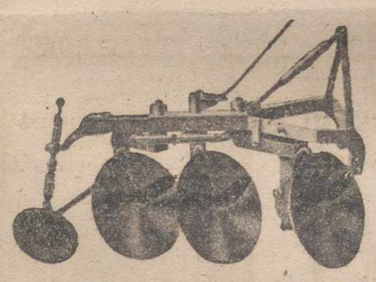

ARADOS DE DISCOS
Reversibles para elevador hidráulico
AMODO
Pidalo a su proveedor y exija certificado de garantía

Los números cantaron así en el Grupo 13 de Tercera División

La Cultural venció al Júpiter y el Salamanca al Cacereño

Los leoneses tienen asegurado uno de los puestos que clasifican

TERCERA DIVISION

Resultados:

Béjar-Ponferradina	6-1
Fasa-Hullera	0-2
G. Arandina-Juventud	2-1
Plasencia-Astorga	2-1
Plasencia-Astorga	12-0
Júpiter-Cultural Leonesa	0-3
Salamanca-Cacereño	2-0
Burgos-Europa Delicias	2-1
Zamora-PALENCIA	4-2

Clasificación

	J.	G.	E.	P.	F.	C.	Pn.
1.—Cultural Leonesa	29	20	3	6	70	32	43+15
2.—Salamanca	29	19	4	6	75	28	42+12
3.—Cacereño	29	18	5	6	59	32	41+13
4.—Plasencia	29	17	3	9	81	39	37+ 7
5.—Zamora	29	14	7	8	47	34	35+ 5
6.—Ponferradina	29	15	4	10	63	48	34+ 6
7.—Burgos	29	16	1	12	77	51	33+ 3
8.—Béjar	29	13	5	11	69	70	31+ 1
9.—Hullera	29	13	4	12	52	62	30+ 2
10.—Europa Delicias	29	13	3	13	52	41	29+ 1
11.—Júpiter	29	10	5	14	44	47	25— 5
12.—G. Arandina	29	10	5	14	50	66	25— 5
13.—PALENCIA	29	8	6	15	40	52	22— 6
14.—Juventud	29	8	4	17	30	58	20— 8
15.—Astorga	29	6	3	20	28	82	15—13
16.—Fasa	29	0	2	27	27	120	2—28

BREVE COMENTARIO A LA JORNADA

Nota triste de la jornada, fué la lesión de Carriedo, defensa del «Palencia», que quedó hospitalizado en Zamora en estado gravísimo. El pundonoroso y entusiasta palentino estaba siendo uno de los puntales más firmes de nuestro equipo. La desgracia se cebó en él, y cuando apenas si había comenzado el partido, tuvo que ser retirado del campo. Lamentamos muy sinceramente este accidente sufrido por el simpático Carriedo, y hacemos votos por su pronta mejoría, que esperamos dada su fortaleza física y su gran juventud

* * *

Nada imprevisto. Ganó la Cultural. Ganó también el Salamanca... Y, como de costumbre, perdió en su casa el Fasa, equipo que se ha propuesto, por lo que se ve, terminar la Liga sin haber conseguido la victoria ni una sola vez...

Con los triunfos de los gallitos en casa, el primer puesto parece virtualmente ganado por la Cultural, a la que solo le queda jugar el próximo domingo contra el Plasencia en León. El equipo extremeño que «parece» dió la nota este domingo con su docena de goles marcados al Astorga. Algunos quisieran haber reservado —para ayudarles a sus paisanos de Cáceres— para la última jornada. Pero no es lo mismo jugar en casa frente a un Astorga, que ya estaba descendido a categoría regional, y que acudió por deber de trámite, pero sin estímulo alguno, que el ponerse en la Puentecilla, frente a la Cultural que se disputará en ese encuentro —otra «final» para ellos—, el título de Campeon del grupo, partido que precisa ganarlo, por si el Salamanca, triunfase a su vez en Valladolid. Un simple empate a los leoneses no les vale, si se da la otra circunstancia. Desde luego, la Cultural ya está clasificada para uno de los dos puestos primeros, sin que se le pueda quitar.

Como era de esperar, el Salamanca, en el Calvario venció al Cacereño. Y por 2-0, es decir, por mayor diferencia (1-0) de la que perdieron los charros en Cáceres. Lo cual, en resumen, ha sido como sacar tres puntos para el caso de un posible empate entre ellos para el segundo puesto. Dada la campaña que venía realizando el Cacereño en esta segunda vuelta, tenía que haber realizado el esfuerzo máximo —algo así como una «hombrada», que eso era empatar, por lo menos en el Calvario—, y al no conseguirlo, es muy posible que hayan terminado sus aspiraciones. Porque al Salamanca le bastará con empatar en Valladolid frente al Europa Delicias, para clasificarse como subcampeón del grupo. Irá, nadie lo duda, a ganar, por si la Cultural —lo que no esperamos— encuentre un «bache» en el Plasencia. Y como el Europa Delicias no puede tener el estímulo que han de poseer sus visitantes, nos inclinamos por una victoria, y aun poniéndose las cosas mal para los salmantinos, un empate, con lo que se clasificaría el Salamanca.

En resumen, que virtualmente están ya clasificados campeón y subcampeón, con leoneses y salmantinos. Más claramente los primeros, que, tienen asegurado uno de los dos puestos, pues aunque quedase empatado con el Cacereño (si es que perdía la Cultural), por puntos entre leoneses y cacereños, se clasificarían los primeros.

Aún pudiera darse un triple empate entre los tres, a 43 puntos. Estamos considerando todos los casos que pueden ocurrir. No lo esperamos, como antes indicamos, pero cabe esa posibilidad. En ese caso de triple empate entre los tres, entonces habría que resolverlo teniendo en cuenta los partidos jugados entre sí entre los tres, y se clasificarían en este orden: Campeón, Salamanca, con 5 puntos; Subcampeón, Cultural Leonesa, con 4 puntos; y en tercer lugar, Cacereño, con 3 puntos.

Puestos a examinar los posibles resultados finales, si quedasen empatados únicamente la Cultural y el Salamanca (lo que pudiera darse si la Cultural perdía un punto el domingo, y el Salamanca ganaba) entonces, ya hemos indicado que el Campeón sería el equipo salmantino por el valioso empate conseguido en la anterior jornada en la Puentecilla, y haber triunfado en El Calvario sobre los leoneses.

Ya tiene, pues, el lector amigo, todas las posibilidades que se pueden dar. Y, como palentinos, pensar con nostalgia aquellos tiempos, en que en esos puestos andaba siempre el «Palencia», con lo que la afición seguía tan interesada los Campeonatos. Ahora... ya lo están viendo ustedes. Consecuencia que todos debemos sacar: Formar un equipo para la próxima temporada que esté colocado entre los primeros. ¿Cuándo empezamos a trabajar para alcanzar esa meta?

PARTIDOS PARA EL PROXIMO DOMINGO

Hullera (0)-Béjar (5).
Juventud (2)-Fasa (0).
Astorga (2)-G. Arandina (4).
Cultural Leonesa (1)-Plasencia (6).
Cacereño (2)-Júpiter (5).
Europa Delicias (1)-Salamanca (3).
PALENCIA (0)-Burgos (3).
Ponferradina (0)-Zamora (3).

Los números que van entre paréntesis, indican los goles que los respectivos equipos obtuvieron en los partidos jugados entre sí en la primera vuelta del torneo.

Brillante jornada del atletismo palentino

Siete récords juveniles y dos absolutos se establecieron el domingo en el Campo de la Juventud

Al fin disfrutamos de un buen día primaveral en las pistas del Campo de la Juventud y el atletismo juvenil palentino pudo apuntarse un triunfo sensacional.

Nada menos que siete récords juveniles provinciales se establecieron en la matinal jornada. Uno de ellos fué además récord absoluto. Por otro lado, Carlos Buj, también lograba rebajar el récord absoluto de los 800 metros en un segundo y tres décimas. ¿Puede presentarse un palmarés mejor?

Si en realidad esto es lo sensacional y lo que canta a los cuatro vientos ese momento magnífico de nuestros juveniles, creemos sin embargo que aun hay más. Ese más, es para nosotros lo importante, y se ponía de manifiesto en el júbilo, en el alborozo que se advertía entre todos los que llenaban las pistas. Hay una auténtica y sana afición por el atletismo entre nuestros jóvenes. Todos tienen el estímulo de ser mejores. Unos derriban, con la facilidad de que habla el número, los récords, otros llegan a «rozar» los que no tardarán en caer, y los «últimos» muestran, domingo a domingo una recuperación, un ir hacia adelante que garantiza francamente el futuro atlético.

Fué, en definitiva, una jornada sensacional que comenzó con un récord juvenil que también fué récord absoluto, en los 400 *metros vallas*, logrado por el atleta Antonio Merino, en la prueba corrida entre el San Fernando y el San Juan de Baños.

Hizo un minuto, ocho segundos y cinco décimas. El récord juvenil estaba en 1-11-5 y el absoluto en 1-09-3.

En el *lanzamiento de peso*, Mariano Díez logró con 11'16 metros el mejor tiro de la jornada, quedándose a 43 centímetros del récord.

Julio Sáez mejoró sus anteriores registros en los 3.000 *metros lisos*. Tampoco anduvo lejos del récord provincial, que puede y debe batir, porque tiene condiciones para ello.

En 110 *metros vallas*, Javier Hernández logró 19-4, lo que es un tiempo digno de tenerse en cuenta. Y con él destacaron Julio Muñoz, Félix Anero y Manuel Salamanca.

Felipe Andrés y José Luis López consiguieron los mejores tiempos en *doscientos metros lisos*. Los 25-7 del primero no son despreciables, más teniendo en cuenta que si posee fondo, aun le falta estilo.

En *ochocientos metros*, José Luis Martín hizo 2-09-5 y mostró su extraordinaria forma actual.

José Luis Ibáñez estableció un nuevo récord juvenil en *jabalina* con un lanzamiento de 43'42 metros.

En *altura*, con 1'60, fué el mejor Jesús González.

José María del Río hizo 12-6 en la distancia de *cien metros lisos*.

Félix Anero en *longitud* saltó 5.82 metros, sin llegar aún cerca de sus auténticas posibilidades.

Nuevo récord juvenil en el *lanzamiento de disco* al hacer Julio Fernández un tiro de 37'46 metros con el artefacto de 1.500 gramos.

Ibáñez emocionó al público con sus magníficos *cuatrocientos metros lisos*, en los que hizo 54-4, tres décimas de segundo más que su propio récord, logrado el pasado martes.

En *triple salto*, Felipe Andrés, con 12'49 metros se quedó a sólo dos centímetros del récord juvenil.

David González establecía con el *martillo* de seis kilos la primera marca reconocida, con un lanzamiento de 19'80, que puede mejorar con bastante facilidad.

En 1.500 *metros lisos*, José Luis Martín se apuntó un nuevo triunfo con 4-45-6.

Hubo nuevos récords en los tres *relevos*. En olímpicos, establecido por el equipo de San Fernando, con 3'-52", y en 4 x 400 y 4 x 100 por los equipos de los Maristas con 4-02-6 y 49-4 respectivamente.

Mejoraron los incipientes saltadores de *pértiga*, siendo una vez más el mejor Francisco José Rivas.

Se celebraba la primera jornada de la Liga por clubs y San Fernando venció con facilidad a San Juan de Baños. Los Maristas, que alcanzaron la máxima puntuación de la mañana, se adjudicaron el triunfo frente al Instituto.

JUNIORS Y SENIORS

Esquemáticamente, al igual que la información anterior, pues la falta de espacio nos impide más comentarios, recogemos los resultados del Trofeo a los mejores velocista, fondista, saltador y lanzador, cuya primera jornada se hizo coincidir el domingo con las pruebas de juveniles.

En el lanzamiento de peso, Ildefonso Crespo se apuntó 421 puntos con un tiro de 9'68 metros.

En altura, los puntos logrados por Couceiro y Pablo de Pablos, fueron 414 al saltar ambos 1'45.

En 100 metros, José Antonio Ramírez hizo 12-6, lo que suponen 481 puntos, siendo Buj el segundo con 13" y el tercero Simón Caminero.

Buj, en la prueba de 800 metros, con 2-5-7 estableció el nuevo récord provincial, logrando 680 puntos. A continuación se clasificaron Cayo Lozano, Ricardo Eleno y Eugenio Pérez.

CARTA A UN ATLETA DESCONOCIDO

Querido y desconocido amigo:

Los dos estuvimos el domingo en el Campo de la Juventud, en ese maravilloso estadio de Palencia. Tú fuiste a actuar y yo a ver. Había muchos allí. Y lucía el sol. El sol, por una vez, y después de un indeciso y descorazonador fin de semana, quiso asomarse al espectáculo —gran espectáculo— y prestar su brillo al brillo de esos compañeros tuyos que se empeñaron en ir derribando marcas, como si esto no fuera una cosa muy seria.

Tú, mi querido y desconocido atleta, y yo, no salíamos de nuestro asombro. Apenas habíamos entrado «en ambiente», cuando ya los altavoces nos anunciaban el primer resultado de la mañana, en esa difícil y espectacular prueba de los 400 metros vallas. Y el tiempo homologado con todas las formalidades de rigor, era no sólo récord juvenil, sino también absoluto. Tú, te ví y me emocionaste por vez primera en la magnífica y alegre mañana abrileña, iniciaste los aplausos para premiar la hazaña de ese chico llamado Merino, que tiene buena planta de campeón. Era como un presagio y el augurio se hizo bueno. Fueron cayendo los récords provinciales. Ibáñez, ¡vaya un chicarrón!, lanzaba el dardo con figura helénica, más allá de los cuarenta y tres metros y en menos de siete días conseguía su segundo gran triunfo. Carlos Buj, exclamaba un emocionado y satisfecho «¡ya era hora!», un suspiro de «por fin», cuando batía ampliamente la marca de los 800 metros lisos. Julio Fernández, ¡ay, si quisiera!, dejaba atrás el recuerdo de Font, qué obsesionaba a los lanzadores de peso desde hace dos años. David González empezaba la «nueva carrera» del martillo. Los relevistas no daban reposo a los «récords» conseguidos hace ahora un mes. Y otros rozaban de tal forma las marcas, que tú y yo temblábamos de emoción, porque el atletismo palentino era una realidad firme que tenía, precisamente, el marchamo de la juventud en un estadio que lleva su nombre.

Y tú, mi querido y desconocido amigo, aplaudías. Aplaudías, conmigo, entusiasmado de las hazañas. Y corrías presuroso a dar la enhorabuena a los vencedores. Corrías, venciendo la fatiga. Atravesabas veloz la cancha de hierba, para estrechar la mano de aquellos que habían conquistado, con el triunfo la admiración de los espectadores. Sacabas fuerzas de flaqueza y entonces parecías más rápido que cuando tú mismo actuabas en las pista de ceniza, donde un quinto o sexto puesto era tu máximo galardón.

Fué entonces cuando yo me emocioné de verdad y decidí escribirte estas líneas, porque estabas dando la gran lección atlética a las masas, que al otro lado de las pistas seguían la competición. Porque tú saliste —y tú, érais más de un centenar— aunque sabías que no ibas a ganar. Porque tú llegaste siempre a la meta, aunque por delante hubiera otros. Porque tú aplaudiste como uno más a los que vencieron. Porque, en una palabra, eras tú, desconocido y querido amigo, la gran figura de la jornada. La que puede hacer bueno el futuro del atletismo palentino y que un día se subirá al podium de los vencedores, rodeado de la misma admiración que tú pusiste para ayudar con tu presencia a tus compañeros de hoy.

En una frase, mi querido y desconocido atleta, gracias a tí salimos pensando, por encima de los récords, en la máxima olímpica de que «lo importante es competir, no vencer». Y lucía el sol, mientras tú, juvenil, te descalzabas las aun incómodas zapatillas de clavos. Afectuosamente.

YAYE

Partido amistoso en La Balastera

El Castilla venció al Benavente por 4-1

Se jugó el domingo en La Balastera el partido de fútbol amistoso entre los equipos de categoría regional "Benavente" y "Castilla".

Durante todo el encuentro hubo una superioridad manifiesta del equipo palentino sobre los visitantes. Se vieron buenas jugadas, casi todas ellas motivadas por la actuación del Castilla, ya que debido a ser superior en técnica y clase a los forasteros, los de aquí pudieron realizar algunas jugadas de mérito y muy espectaculares.

La primera parte terminó con 3-1 a favor del Castilla, siendo los autores de los goles Cuqui, Reglero y Castellanos I, por parte del Castilla, haciendo el de los visitantes su interior derecha.

En la segunda parte el Castilla aumentó la diferencia a su favor consiguiendo otro tanto más, con lo que se llegó al final del partido con el resultado de 4-1 a favor del equipo palentino, que presentó la siguiente alineación:

Calleja; Bahillo, Espino, Villán; Castellanos I, Castellanos II; Cuqui, Martín, Bercianos, Tascón y Reglero.

En la segunda parte el Castilla, varió su alineación, y salieron los siguientes: Chemari; Calleja, Antón, Doyague; Ochoa, López; Chuchi, Martín, Bercianos, Cebolla y Comas.

Arbitró, bien, el palentino Alcalde.

Triunfo belga en la París-Roubaix

Noel Fore ganó la prueba

Roubaix (Francia), 12.—Bélgica ha conseguido un rotundo triunfo al ocupar sus corredores los cuatro primeros puestos en la prueba clásica de ciclismo París-Roubaix.

Noel Fore, ganó la prueba, cubriendo los 262 kilómetros en seis horas, ocho minutos y 20 segundos.

En segundo lugar llegó Gilber Desmet, también belga, y en el mismo tiempo, en tercero, Marcel Janssens, en igual tiempo y en cuarto lugar, Van Looy, en 6-9-17.

Sabbadini, de Francia, llegó en quinto lugar, en el mismo tiempo que Looy y De Bruyne; otro belga, se clasificó en sexto lugar, en el mismo tiempo que Looy.

7.—Wertel (Bélgica).
8.—Van Daele (Bélgica).
9.—Impanis (Bélgica).
10.—Decock (Bélgica).—Alfil.

OBJETOS DE ESCRITORIO, EN I. G. DIARIO-DIA

M.C.D.2022

Marcos de Celis rompió el maleficio de la Monumental de "Las Ventas"

Nuestro paisano demostró que dos estocadas pueden valer dos orejas

Por Curro ALAMARES

Crónica de nuestro enviado especial

En esta nueva actuación de Marcos de Celis en la Monumental madrileña ha roto el maleficio que sobre él parecía ejercer el albero madrileño.

Dos orejas ha sido el balance triunfal de una tarde en la que nuestro paisano ha ratificado su bien ganado cartel de torero valiente, merecedor de ser tenido en cuenta por las empresas y de situarse en un lugar de privilegio al lado de las llamadas "figuras".

La "papeleta" para el de "La Puebla" no ha sido fácil. Vaya esto por delante. Al contrario. La tarde ha tenido un signo adverso y casi fatídico. El tercer toro del encierro —rechazado por cojear de una mano— se negó a entrar en los chiqueros después de que el presidente ordenara su sustitución. A pesar del buen adiestramiento de los mansos que una vez y otra, bien dirigidos por el vaquero, trataron de arroparle y enseñarle el camino de los corrales, el marrajo se encampanó a la defensiva y en una de las maniobras corneó aparatosamente a uno de los vaqueros. Fué un momento de emoción inenarrable, pues se vió en seguida que el toro había hecho carne. Un cabestro, en su ciega huida, arrolló también en el callejón de chiqueros a un banderillero y, por un momento, el hálito de la tragedia que se creyó seguía estremeció la plaza. El vaquero dejando un reguero de sangre sobre la arena fué trasladado a la enfermería. Todos pensamos que, una vez más, se había producido una de esas tragedias irreparables y recordamos la muerte de un empleado de la plaza, también corneado por un toro en el callejón, precisamente en una tarde en que toreaba Marcos de Celis.

Los espectadores, sobrecogidos por la terrible impresión de la cogida, vieron cómo Marcos, en medio de la plaza, solicitaba permiso del presidente para estoquear el "marrajo" que seguía en el ruedo sin que nadie se atreviese a acercarse a él.

Pero nuestro paisano no vaciló. Fué uno de esos gestos muy suyos, muy de hombre entero que sabe reaccionar gallardamente ante la dificultad y el peligro.

El presidente concedió el permiso solicitado y Marcos de Celis se fué al toro sin que un peón le diese un solo capotazo y armado de muleta, pleno de poderío y de dominio, le trasteó brevemente, montó el acero y, volcándose sobre el morrillo con agallas, agarró una estocada hasta las cintas que envió al desolladero al alevoso toraco de Ramírez.

El público supo apreciar toda la arrogancia y el mérito de la hazaña realizada por el torero de Palencia y reconociendo su valor y su pundonor, puesto en pie, reclamó al unísono con el flamear unánime de los pañuelos, la oreja del animal que le entregó el alguacilillo en medio de una de las ovaciones más clamorosas y mejor ganadas que hemos escuchado en "Las Ventas".

Oreja a una estocada, a un gesto y a una gesta de torero valiente. La otra oreja que Marcos de Celis se ha llevado esta tarde de la primera plaza del mundo, (precisamente cuando ya están hechos los carteles de San Isidro), también ha sido el premio a una estocada.

En el cuarto de la corrida —porque Marcos ha tenido que despachar tres toros por el accidente reseñado— tan manso, probón y peligroso como todos los del encierro nuestro paisano estuvo voluntarioso con exceso, sin perder su sitio y su aplomo de torero cuajado. El manso saltó la barrera y peleó cobardemente con los caballos. Llegó incierto al último tercio y con pocas ganas de embestir. Pero Marcos se hizo aplaudir en el hábil trasteo por bajo y al cruzarse temerariamente, desafiando las malas intenciones del marrajo. El público vió que con ese toro no había nada que hacer y como el diestro le despachó brevemente de dos pinchazos y una estocada algo delanterilla, le ovacionó fuertemente, obligándole a saludar desde el tercio.

El que se corrió en sexto lugar, era un sustituto del Pizarral y no fué mejor que los demás, pues para demostrarlo también hizo su acrobacia sobre la barrera y saltó al callejón con los consiguientes sustos y carreras.

Nadie podía sospechar que este manso que volvía la cara a los caballos y al que banderillearon rápidamente, podía sacarse un muletazo Pero "el de La Puebla", en plan de hacer lo imposible, se paró con él, centrándose muy confiado y logró unos redondos valentísimos y de bella factura que fueron ovacionados. Cruzándose horrores y ante el asombro del público se adornó con una tanda de giraldillas y de pases por alto, que fueron jaleados. ¿Qué más se podía hacer?... Matar como mandan los cánones. Marcos de Celis cuadró meticulosamente a su enemigo y entrando recto dejó una estocada en su sitio de efecto fulminante. No dejó intervenir al peonaje y en unos segundos, el toro había rodado patas arriba.

La estocada bien merecía la oreja y, como el público estaba hoy al lado del torero valiente de Palencia, flamearon miles de pañuelos y se reclamó con insistencia hasta que se obtuvo la oreja del animal que, con todos los honores, le entregó el alguacilillo en medio de una clamorosa ovación.

La vuelta al ruedo fué verdaderamente triunfal. Cayeron al paso del diestro palentino flores, regalos, prendas de vestir, corbatas de caballero... Vimos a una turista inglesa arrancarse del peinado unos clavetes reventones y arrojárselos al diestro que, con el rostro risueño, recogía todas las flores y las mostraba en la mano como diciendo:

—¡Por fin se ha roto el maleficio del albero madrileño!

El talismán que lo ha logrado ha sido esta vez precisamente el acero que últimamente parecía manejar Marcos con ciertas dudas. Hoy no las ha tenido. Hoy ha cobrado dos estocadas de antología. Y las estocadas en Madrid —hoy bien se ha visto— valen orejas.

Cuando escribimos esta crónica aún no se han apagado los comentarios elogiosos de cuantos han presenciado esta tercera actuación de nuestro torero en los ruedos madrileños. A la salida un prestigioso aficionado del tendido 9 nos decía:

—Esta clase de toreros son los que hacen falta en la fiesta y los que quisiéramos ver en San Isidro.

Los toros de Francisco Ramírez, de Cáceres, han sido una mansada ilidiable. Con excesiva romana, aunque cómodos de cuerna, pero todos mansos, huidos, gazapones y peligrosos. Toda una papeleta «no apta para figuras». ¿Qué hubieran hecho con estos animalitos algunos de los llamados fenómenos?

Joaquín Bernadó ratificó su buena clase en unas templadísimas verónicas a su primer toro. Después se mostró enterado y voluntarioso. No es poco.

El nuevo doctor en Tauromaquia José Luis Ramírez acreditó su despiste y fué avisado por dos veces en su primero. ¿Para qué tomarán la alternativa estos muchachos?... Claro que después del "caso Miguelín" ¡cualquiera se atreve a hacer pronósticos,... Esperemos cualquier sorpresa.

Una fotografía... ¿dónde? En los modernos ESTUDIOS FOTOGRAFICOS MARIO. Mayor, 125.

MARIO pone a disposición del distinguido público sus modernos ESTUDIOS FOTOGRAFICOS. Mayor, 125.

Para una buena fotografía, unas magníficas instalaciones. ESTUDIOS FOTOGRAFICOS MARIO. Mayor, 125.

Impresión del crítico de la "Hoja del Lunes", de Madrid

El cronista de la «Hoja del Lunes», de Madrid, escribe de la corrida del domingo en la «Monumental», la impresión siguiente:

«FATALIDAD. — El tercer toro de los de Francisco Ramírez, lidiados ayer en las Ventas —algo más que mediada de público— fué protestado por cojo y ordenada su devolución por el presidente de la corrida. Salieron los cabestros, arroparon al toro, y el vaquero de la plaza, Román López Mingo, acostumbrado a azuzarlos de los medios a la puerta de los toriles, se quedó varias veces al descubierto al emplazarse el toro. No le sirvió de advertencia, en su buen deseo, la persecución que una de las veces sufriera, aunque el mayoral, Paco Parejo, bajó a situarse en la indicada puerta para incitar desde ella al huidizo bicho, y el infortunado vaquero fué alcanzado en una de las impetuosas embestidas de aquél, que le zarandeó repetida y violentamente entre la angustia de los espectadores de la dramática cogida y le produjo las gravísimas heridas de que se da cuenta en el correspondiente parte facultativo. Entonces solicitó Marcos de Celis permiso de la presidencia para matar al toro, lo que hizo de una certera estocada, y el público desahogó su emoción pidiendo para el espada la oreja del toro, que le fué concedida, pero que él tiró, comprensivo, ante la protesta de los disidentes, antes de dar la vuelta al ruedo. Diríamos que fué una oreja simbólica, en premio no a una faena notable, sino a un gesto de buena voluntad.

Donde sí la mereció y la obtuvo de verdad fué en el quinto de la tarde —en realidad el sexto—. En el tercero se mostró valiente, que es lo que se le podía pedir, y fué ovacionado al despacharlo de dos pinchazos y una estocada corta. Y esa misma valentía derrochó a más de meritoria inteligencia, al realizar una buena faena, destacable en varios redondos de muy estimable estilo, en el quinto, un sustituto del Pizarral que no dejó en mal lugar a sus congéneres. La media estocada con que Marcos de Celis remató su faena, fué de tan rápidos efectos y tan efectista la muerte del toro, que ahora las discrepancias fueron mínimas en la solicitud y consecución del galardón orejil. La ovación en la vuelta al ruedo fué grande, en premio no sólo a la buena actuación del diestro palentino, sino en estimación del afán con que se le ha visto buscar el triunfo en las dos corridas que lleva toreadas.

Lo mejor que hizo Bernadó fué su toreo de capa a la verónica en su primer enemigo y las primorosas chicuelinas de su primer quite, justiciera y fuertemente ovacionado todo ello. También con la muleta se mostró dispuesto a sacar el posible partido de un toro que llegó excesivamente apagado, al final por demasiado castigo, y arrancó palmas de aprobación en diversos momentos de la faena, especialmente por la decisión con que porfió para torear al natural con la izquierda. Las palmas volvieron a sonar cuando Bernadó acabó con media estocada y un descabello al tercer intento. Al cuarto, que alargaba el cuello en sus acometidas, lo muleteó con brevedad y lo despachó de una estocada corta, por lo que se le estimó con el aplauso su plausible voluntad.

José Luis Ramírez, que confirmaba su alternativa, no está práctico todavía para bregar con toros de las dificultades y el poderío de los de ayer. Al primero no pudo liquidarlo hasta el segundo intento de descabello, después de ocho entradas a matar, lo que dió tiempo a que le avisaran por dos veces, y al último, que ni pasaba ni no pasaba, lo preparó con breves muletazos para un pinchazo, media estocada y un descabello al segundo golpe.—D. L.»

PATATAS DE SIEMBRA

adquiéralas en este almacén en sus diversas modalidades.
Pagando al hacer la recolección en metálico. Pagando en especie en cantidad previamente convenida.
Contratando todo o parte de la producción.
Infórmese JOAQUIN AGUADO NAVARRO (Almacén) Teléfono. 1508

las medias embellecen a la mujer española

Platino
Jenny
LAS MEDIAS DE PRESTIGIO
SA. SANLLEHI TARRASA FABRICANTES SELECTOS
FABRICA DE MEDIAS Platino
SOCIEDAD ANÓNIMA SANLLEHÍ

Cogida gravísima de un vaquero en la Plaza de Madrid

En la corrida conmemorativa de Barcelona sufre una cornada menos grave el diestro Diego Puerta

CORRIDAS

VAQUERO GRAVEMENTE HERIDO EN LA PLAZA DE MADRID

Madrid, 12. — Plaza Monumental. Toros de Francisco Ramírez, de Cáceres, grandes y poderosos. El tercero, cojo, fué protestado por el público y devuelto a los corrales. El bicho se negó a entrar y al intentar el vaquero Román López Mingo acosarlo, le embistió y lo derribó al suelo, en el que lo zarandeó repetidamente, infiriéndole gravísimas heridas. Marcos de Celis despachó a este toro voluntariamente, de una estocada y le fué concedida una oreja, que el diestro tiró ante algunas protestas del público.

José Luis Ramírez, hizo una faena de aliño a su primero en el de la confirmación de su alternativa y estuvo pesado matando, escuchando dos avisos. En el que cerró plaza, cumplió.

Joaquín Bernadó toreó bien de capa y muleta a su primero, al que mató de estocada y descabello al tercer intento. Ovación. En el cuarto estuvo breve y escuchó aplausos.

Marcos de Celis fué ovacionado en su primero. En el quinto estuvo valentísimo e hizo una faena valerosa con pases que se jalearon. Mató de una estocada. Ovación, una oreja y vuelta al ruedo.

En la enfermería de la plaza fué facilitado el siguiente parte facultativo: «Román López Mingo fué asistido de contusión torácica en hemitórax derecho con fractura de costillas y enfisemas subcutáneo localizado: una herida situada en cara interna, tercio medio del muslo izquierdo con una trayectoria ascendente de 30 centímetros de longitud que produce grandes destrozos y arrancamientos musculares de los adductores y contusiona la arteria y vena femoral con arrancamientos de colaterales arteriales y venosos, con gran hemorragia e intensísimo schok traumático, que precisa la transfusión de 900 c. c. de sangre. Contusiones y erosiones múltiples. Pronóstico gravísimo, Doctor Giménez Guinea». Se ordena su traslado al Sanatorio de Toreros.

En la enfermería de la plaza le fueron administrados los Santos Sacramentos.—Cifra.

EL ESTADO DEL VAQUERO CONTINUA SIENDO MUY GRAVE

Madrid, 13. — El vaquero Román López Mingo, que resultó ayer corneado gravísimamente por un toro en la Plaza Monumental de Madrid, ha sido visitado esta mañana, en el Sanatorio donde se encuentra, por los doctores Valls Marín y Jiménez Guinea, que le hicieron un profundo reconocimiento de las lesiones. El estado de López Mingo continúa siendo muy grave, si bien no ha experimentado ninguna evolución desfavorable desde su ingreso en el citado establecimiento.—Cifra.

CORRIDA CONMEMORATIVA EN LA MONUMENTAL DE BARCELONA

Barcelona, 12.—Para conmemorar la efemérides de los 455 años que hace que se inauguró la plaza de toros Monumental, con el nombre de Plaza Sport, en la que sólo había un piso, el de las gradas, ampliándose después a las andanadas y a los dos pisos de que consta actualmente, la actual empresa y propietaria del edificio ha confeccionado una corrida de ocho toros, al igual que en aquella fecha.

Seis toros de don Antonio Pérez, de San Fernando, y dos del campo de Salamanca, de los señores Juan José Ramos Hermanos. Todos fueron de ejemplar presencia, grandes y codiciosos.

Mario Cabré no tuvo suerte ni con la muleta ni el estoque en sus toros, y en el que mató en sustitución de Diego Puerta, estuvo apático.

Julio Aparicio fué ovacionado en sus dos toros.

El Trianero fué ovacionado en su primero y escuchó muchos aplausos en su segundo.

Diego Puerta, estuvo muy bien en el único toro que lidió, siendo ovacionado. Se le concedió una oreja y dió la vuelta al ruedo por dos veces. Al veroniquear al último fué cogido y sufre una cornada en la región inguinal derecha, que le interesa piel y aponeurosis, de doce centímetros de extensión. Pronóstico menos grave. —Cifra.

TOROS BRAVOS PARA GREGORIO SANCHEZ, SOLANITO Y EL TURIA

Mora de Toledo, 12.—Un toro para rejones del Marqués de Jodar y seis de D. Gerardo Ortega, antes Veragua. Todos fueron bravos.

Angel Peralta estuvo superior en su toro, cortando las dos orejas y el rabo.

Gregorio Sánchez escuchó palmas en su primero y aplausos en su segundo.

Solanito escuchó aplausos en sus dos toros.

El Turia escuchó aplausos en los dos que lidió.

Peralta fué sacado a hombros.—Cifra.

NOVILLADAS

NOVILLADA EN VISTA ALEGRE

Madrid, 12—Plaza de Vista Alegre. Seis novillos de Hidalgo y Martín de Sevilla, desiguales de presentación y flojos de manos.

Viti, fué ovacionado en su primero y escuchó aplausos en el otro.

Antonio Segura, estuvo valiente en sus dos toros, siendo volteado por su primero, sin consecuencias.

Antonio Ruiz Vistalegre, estuvo temerario en sus dos toros, siendo volteado por dos veces, sin consecuencias.—Cifra.

EL REJONEADOR Y SU SOBRESALIENTE, SE REPARTEN LAS OREJAS

Villena (Alicante), 12.—Inauguración de la temporada. Cinco novillos de doña Eduvigis Gil, de Guadalix de la Sierra, que resultaron ilidiables.

El rejoneador Silvestre Navarro y su sobresaliente son ovacionados y premiados con una oreja cada uno.

Pedro Romero, de Madrid, ovación y vuelta en su primero, y ovación, una oreja y vuelta en su segundo. En el último de la tarde, en sustitución de Castillo, dos orejas, vuelta y salida.

Eloy del Castillo, resultó empitonado y pasó a la enfermería, acabando con el bicho Romero.

Parte facultativo: Durante la lidia del segundo novillo ingresó en la enfermería Eloy del Castillo, que presenta un puntazo en la ingle derecha y un esguince en la mano del mismo lado, que le impiden continuar la lidia.—Cifra.

COGIDA DE PACO CAMINO EN ZARAGOZA

Zaragoza, 12.—Novillos de F. Bohórquez, marrajos, peligrosos. Lleno.

Antonio González, con la capa ovacionado en los dos toros. En su primero, faena con pases de rodillas, altos, naturales y derechazos. Aclamaciones y músicas. Pinchazo, estocada, descabello. Ovación. En el otro, faena por ayudados y naturales para una estocada superior. Ovación y petición de oreja.

Curro Montes faena por derechazos ligados que se ovacionan. Sigue muy temerario para dos pinchazos, media y estocada. Aplausos. En su segundo, al que veroniquea entre olés y aclamaciones, faena por ayudados, naturales y derechazos. Ovación y música. Es volteado dos veces. Mata de una gran estocada. Ovación, dos orejas, vuelta, salida a los medios.

Paco Camino, se luce con la capa y es cogido, pasando a la enfermería. González, realiza faena breve para media estocada y descabello. Silencio. Curro Montes, en el segundo de Camino, faena por ayudados, naturales y derechazos para estocada recibiendo y descabello. Ovación.

Parte facultativo: Paco Camino, sufre herida por asta de toro abusón en la raíz del pene de siete centímetros de extensión. Se le interviene bajo anestesia general. Pronóstico leve salvo complicaciones. Pasó a una clínica.—Cifra.

FESTIVAL DE LOS "GRANDES" EN ANDUJAR

Andújar, 12.—Festival organizado por el Ayuntamiento. Lleno. Seis novillos de Germán Gervás, con buen juego.

Pepe Luis Vázquez, dos orejas, rabo y vuelta.

Luis Miguel Dominguín, banderilleó bien. Faena con pases de todas las marcas para pinchazo, media, descabello. Dos orejas, rabo, vuelta.

Chicuelo II, faena valiente para una estocada. Dos orejas, rabo, vuelta.

Curro Girón, alterna con los palos con Luis Miguel. Media y descabello. Dos orejas, rabo, pata y vuelta.

Jaime Ostos, buena faena para una entera. Dos orejas, rabo, vuelta.

Miguel Martínez Chapurra, alterna en banderillas con Luis Miguel y Girón. Faena valiente. Una estocada. Gran ovación, dos orejas, rabo, vuelta. Todos los matadores fueron paseados en hombros por el ruedo. —Cifra.

Se ha firmado la paz entre Luis Miguel y su cuñado Ordóñez

Madrid, 13.—Luis Miguel Dominguín y Antonio Ordóñez han reanudado su amistad profesional y nada se opone ya a que ambos alternen juntos en una misma corrida.

El problema ha quedado resuelto al retirar Antonio Ordóñez, amistosamente, sus poderes a Camará (hijo), y ha nombrado sus apoderados a los hermanos Domingo y Pepe Dominguín.—Cifra.

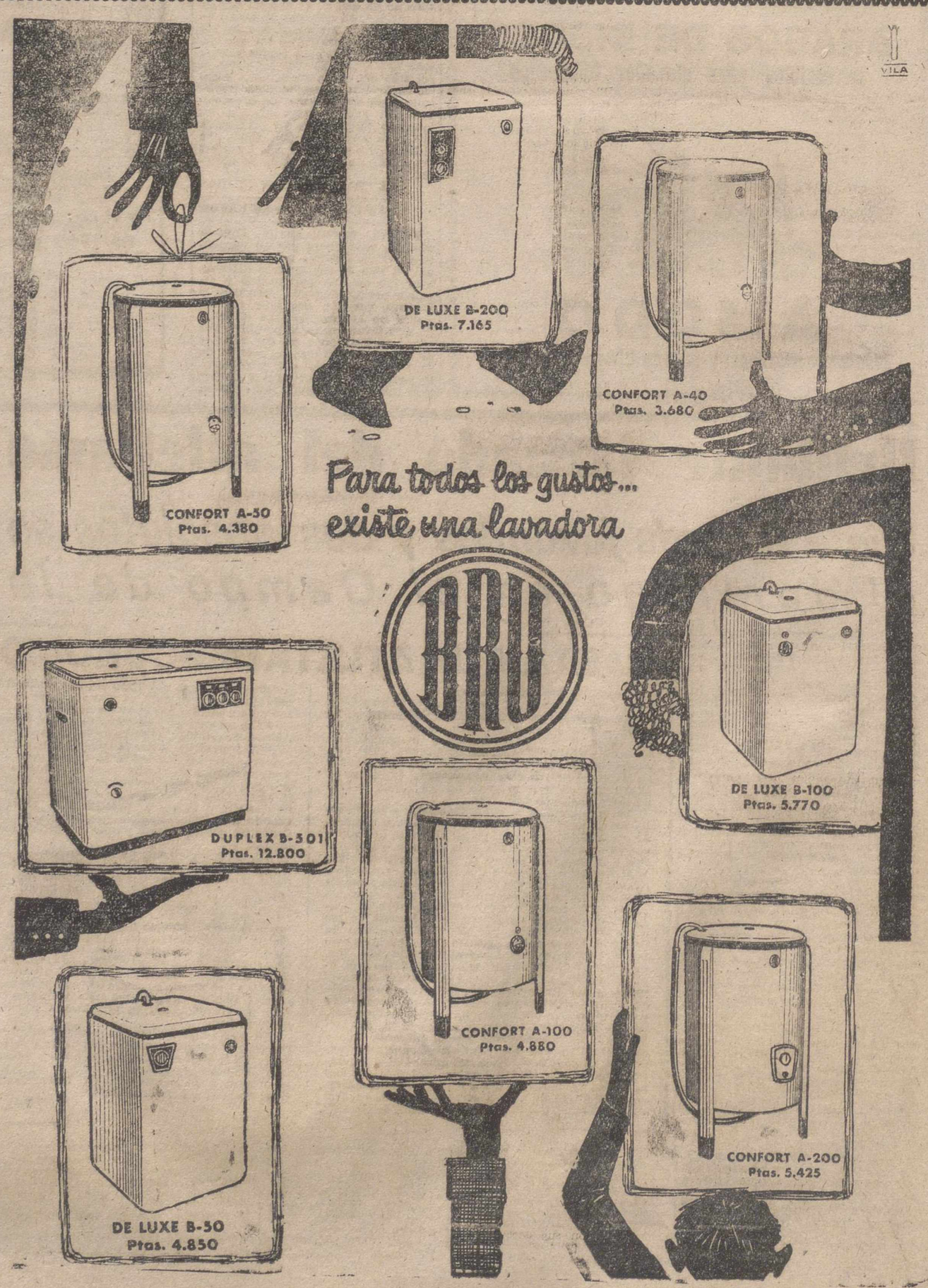

M.C.D.2022

SUCESOS EN LOS PUEBLOS

Voraz incendio en San Llorente de la Vega

Destacada actuación del joven Antonio del Hoyo en la extinción de las llamas

De madrugada se declaró un violento incendio en el inmueble habitado por el encargado de la esclusa del Canal de Castilla en San Llorente de la Vega. Percatado el esclusero del siniestro, rápidamente puso a salvo a sus cinco hijos de corta edad y a la esposa, dando el correspondiente aviso y demandando auxilio para atajar la voracidad de las llamas.

Inmediatamente, con sus Autoridades locales al frente, acudió en masa el vecindario de San Llorente, colaborando denodadamente en la extinción del fuego y poniendo a buen recaudo los muebles y enseres de la vivienda, que, afortunadamente, pudieron ser salvados. Cabe destacar, por su temeridad y arrojo, el comportamiento del joven Antonio del Hoyo Torres, quien cubriéndose la cabeza con un caldero penetró en el interior del edificio y entre las llamas consiguió sacar numerosos objetos que por la ventana fué arrojando a la calle, haciendo caso omiso del inminente riesgo que corría, ante el incremento adquirido por el incendio.

La vivienda fué construída hace 30 años y era propiedad de la Confederación Hidrográfica del Duero, habiendo quedado totalmente destruída y calcinadas sus paredes exteriores, valorándose las pérdidas en cincuenta mil pesetas. Afortunadamente, las llamas no se propagaron a la central eléctrica, aneja a la casa, por impedirlo la dirección del viento reinante, evitándose así que la catástrofe adquiriera mayores y más alarmantes proporciones.

En el lugar del suceso se personó el Parque de Bomberos de Burgos, pero para entonces la incansable actuación de los vecinos había ya extinguido prácticamente el siniestro.

El Juzgado de Paz de San Llorente instruye las diligencias correspondientes.

EL DIARIO PALENTINO-EL DIA DE PALENCIA

El periódico más leído en toda la comarca palentina, por su gran información.

La vida en la Región

La película inglesa "El prisionero" obtuvo el máximo galardón en el IV Semana Internacional de Cine Religioso, en Valladolid

En Reocín (Santander) han sido halladas grandes cuevas prehistóricas

BURGOS

PARTICIPACION EN LA FERIA DEL CAMPO.—En el salón de sesiones del Palacio Consistorial se ha celebrado una reunión, presidida por el Gobernador Civil de la provincia, para tratar de la participación de la capital y provincia burgalesa en la próxima Feria Internacional del Campo, que se celebrará en la capital de España.

Se dieron a conocer una serie de propuestas en lo que respecta a la representación oficial de organismos y entidades y a la privada de empresas y firmas comerciales.

De momento se ha calculado en unos veinte o veinticinco «stands» los que Burgos llevará a su pabellón, además de la exposición de sus trabajos en los distintos departamentos del Ministerio de Agricultura.

Se acordó también que Burgos elegirá una candidata para presentarla a la proclamación de «Miss España» que se celebrará en Madrid con motivo de aquel magno certamen.

LEON

VAGON - FUDRE Y CABLES.—Cuando el joven Santiago Sierra Rodríguez, de 28 años y residente en Ponferrada procedía a realizar los trabajos necesarios para cargar un vagón-fudre con vino, tuvo la desgracia de sufrir las consecuencias de una mortal intoxicación producida por el gas que contenía el interior del depósito. Cayó sin sentido y un pariente suyo llamado Pedro Luna Prada, de 28 años, trató de ayudarle, pero a causa de la natural precipitación su cabeza tropezó contra el cable del tendido eléctrico sobre la vía, siendo despedido contra ella con gran violencia y quedando privado de conocimiento, aunque no parece le hayan sido causadas heridas de ninguna clase.

El suceso ha sido muy comentado y lamentado en Ponferrada, donde ambos jóvenes eran conocidos y apreciados.

SANTANDER

UNA NUEVA CUEVA. — Cuando se realizaban varios trabajos en una cantera para la obtención de materiales para la ampliación de la Iglesia de Reocín, en el término de La Peña de Valles ha sido descubierta una cueva de grandes dimensiones, apareciendo en la misma gran cantidad de huesos.

El párroco de la localidad como vicra que había materiales de estudio dió cuenta al Patronato de las Cuevas Prehistóricas de la Diputación Provincial, algunos de cuyos miembros y especialistas se presentaron seguidamente para investigar. Dicho Patronato ha dictaminado que no ofrece interés arqueológico alguno y con posterioridad al primer hallazgo han sido encontradas otras dos ramificaciones, de mayores dimensiones aún, que presentaban bellísimos conjuntos de estalactitas.

Los vecinos de Reocín confían en que a éstos surgirán otros hallazgos de interés.

VALLADOLID

LOS LABAROS DE ORO.—El pasado día 11 ha sido clausurada la IV Semana del Cine Religioso celebrada con gran éxito en Valladolid y seguidamente el Jurado se reunió para otorgar los premios y galardones anunciados.

El resultado de la deliberación fué el siguiente: «Lábaro de Oro» para la mejor película de largo metraje específicamente religiosa por mayoría de votos a la titulada «El prisionero», de nacionalidad inglesa. «Lábaro de plata» para la película que le sigue en méritos, por unanimidad a la titulada «La redención», italiana, «Lábaro de Oro» para la mejor película de tema religioso en cortometraje a la alemana «El reloj de los mundos» y «Lábaro de Plata», al cortometraje realizado por NO-DO «Teresa de Avila».

SE VENDE

edificio de 875 metros cuadrados, con varias naves, terraza, garaje, corral, magnífica vivienda libre de inquilinos. Adecuado para gran taller garaje, fábrica, etc. Sito en esta ciudad en Avda. de Santander, junto Estación. Informará señor Gómez Arroyo, Mayor número 15.

PROFIDEN
limpia los dientes sin dañarlos
PROFIDEN
conserva las encías sanas y sonrosadas
PROFIDEN
facilita un aliento fresco y agradable
PROFIDEN
respeta las defensas naturales de la boca

CUANTO MAS ENSAYE, MAS Y MAS PREFERIRA
PROFIDEN

anuncios por palabras

Alquileres

ALQUILASE sótano-bodega. General Goded, núm. 13 Segundo Casas.

ARRIENDO hectárea alfalfa. Ataulfo Riguero. Julián Díez, 5.

ALFALFA, se arrienda. Tratar, Mayor, 15, primero, derecha.

LOCAL se arrienda, de 90 m.² y patio de 160 m.². Carretera Villalobón. Informes, huerta de Sendino.

ALFALFA, se arrienda la producción de la huerta Sendino. Carretera Villalobón, donde informarán.

SE ARRIENDA una obrada de alfalfa. Carretera Villamuriel. Huertas bajas. Ramón Cidón. Palencia.

Automóviles

VENDO camión B. M. C., impecable, toda prueba. Angel García. San Antonio, 16.

VENDO camión Hispano, motor Barreiros, con reductora, bien de todo. Víctor Carrión. T. f. 2995.

VENDO furgoneta Fiat, 10 HP, reción reparada. Blas Sánchez. Villada.

SE VENDE camión Fiat, 9 toneladas, buen estado. Informes: Teléfono 23380. Santander.

VENDO furgoneta Citroen 5 HP., bien de todo y herramientas fontanero. Carrocerías Brasil. Huerta Guadián.

Compras

AGRICULTORES, cebada y avena, compra siempre Benigno Martín. Manuel Rivera, 5.

ARMAS antiguas. Se compran. El Museo. Mayor, 12.

COMPRARIA coche pocos caballos. Informes, esta Administración.

Fincas

VENDO pisos sueltos y edificio con dos viviendas y local, ambos llave en mano y beneficiables. Angel García. San Antonio, 16.

VENDO dos casas. Informes, Casimiro Junco, núm. 5. Barrio María Cristina.

SE VENDE casa con tres viviendas, cuadras, árboles frutales y terrenos para cualquier industria, próxima estación ferrocarril y carretera. Tratar, Hermanos Linares. Espinosa de Villagonzalo.

SE VENDE tejera cerámica y fábrica de yeso, buen precio. Informes, Mayor, 187.

SE VENDE casa piso libre. Informes, Mariano Fernández. Calle Beato Capillas, 4, primero. Palencia.

VENDO casa, calle del Cid, núm. 13. Para informes, en la misma.

SE VENDEN pisos a estrenar. Informes, Jesús García. San Antonio, 53. Tienda.

VENDO solar 300 metros. Razón, Carrocerías González. Héroes del Alcázar. Palencia.

SE VENDE casa libre. Barrio San Ignacio. Razón, Cid, 9.

SE VENDE casa vacía, para derribo. Estrada, 41. Razón, Estrada, 34.

Ganados y aves

SE VENDEN 2 carneros jóvenes, magníficos ejemplares. Carrión de los Condes. A. Nevares.

VENDO una mula o macho joven, elegir entre cinco y 66 ovejas emparejadas. Antonio Saldaña. Amusco.

SE VENDEN 65 pollos. Miguel León. Castromocho.

SE VENDE mula 4 años, seis dedos. Julián Conde. Frechilla.

VAQUEROS: Para terneros y vacas, piensos compuestos SANDERS. Concesionario, Benigno Martín "Cereales". Manuel Rivera, número, 5.

VENDO caballo labrador, toda prueba. Carretera Valladolid, kilómetro 4.

SE VENDEN dos vacas holandesas, 30 y 32 cuartillos. Pedro Prieto. Santillana de Campos.

VENDO cerdo York, media ceba. San Marcos, 26. Barbería.

GRANJA avícola Caloca. Vendo pollitos de un día y todas las edades, razas Leghorn, Blanca y Rhode Island, controlada por la C. E. A. S. Camino Torrecilla. Detrás de la Fábrica Nacional.

SE VENDEN 126 ovejas, 50 con corderas. Magaz. Felisa Fernández.

GANADEROS: Para cerdos de cría y engorde, piensos compuestos SANDERS. Concesionario, Benigno Martín "Cereales". Manuel Rivera, número, 5.

SE VENDEN cerdos al destete. Calle Santiago. Agustín Salvador.

VENDO seis mulas, 3 a 10 años, 4 a seis dedos. Froilán Revilla. Villovieco.

AVICULTOR: Para tus pollitos y ponedoras, piensos compuestos SANDERS. Concesionario, Benigno Martín "Cereales". Manuel Rivera, número, 5.

VENDO 20 ovejas emparejadas, mitad sobreborras. Semental terreno 2 años, 600 kilos. Emerico Tarilonte. Santervás.

AVES selectas Leghorn, Rhode, Castellana. Avícola Confer. Establecimientos Joymar. Fray Luis León, 3. Teléfonos, 36333-7724. Valladolid.

TERNEROS: Criados (sin leche) con "Papilla Lechal". Vda. Bernardo Alonso. Don Sancho, 9.

SE VENDEN 22 ovejas con sus crías. Para tratar, con su dueño en Pozancos. D. Emigdio García Pérez.

VENDO siete mulas, 3 a 10 años, 4 a 7 dedos. Angel Gutiérrez. Bárcena de Campos.

VENDO par mulas, tres, cuatro años, seis dedos; mula seis años, nueve dedos; dos yeguas nueve años, nueve dedos. Isaac Herrero. San Cristóbal de Boedo.

VENDO novilla, cumple 20 abril, elegir entre dos. Abilio Villaherreros.

VENDO 21 ovejas con corderas, 13 ortuñas, 13 cancinas y un carnero. Añoza. José de la Vega.

VENDO potro de cuatro años, siete dedos. Carretera Valladolid. Tercer Barrio. Fernando Andrés.

VENDO cerdos destete. Barrio Cristo. Calle San Ignacio. Teodoro Martínez.

VENDO cerdos al destete. Los Tres Pasos. Sixto Cartujo.

VENDO cerdos destete. Obispo Fonseca, 3, tercero.

SE VENDEN 22 ovejas, 16 emparejadas, en Castrillejo de la Olma. Toribio de la Plaza.

SE VENDEN tres terneros de seis meses. Carretera Villamuriel. José de la Cruz.

SE VENDEN cerdos al destete. General Mola, 38. Manolo.

CERDOS al destete, vendo. Abella Martín, 75.

PATITOS Khaki Kambell, alta selección. Informes, Mariano Prieto, 1.

Maquinaria y Reparaciones

MOTORES a gasolina, Diesel y eléctricos de todas las potencias y las mejores marcas. Grupos de riego. Arrobaderas, arados, recambios. Almacenes Maquinaria Ortega y Ortiz de Zárate S. R. C. Berruguete, 12.

SEMBRADORAS para remolacha, grupos para riego y usos domésticos. Almacenes de Maquinaria, Sobrinos de Fidel Diego S. R. C. Palencia.

REMOLQUES y arados de tractor, bombas, grupos moto-bombas, motores, básculas, carretillas, poleas, correas, cojinetes, mangueras, tornillería y repuestos. Almacenes Pinacho.

ARADOS de diferentes tipos para tractor y mulas, cultivadores, escarificadores, gradas, arrobaderas y maquinaria agrícola en general. Tejeda y Cía. S. L. Palencia.

NEUMATICOS, correas de ventilador, correas trapezoidales Navamuel. Casado del Alisal. E. Teléfono 1937

VENDO motor C. L., 3 HP. Natalio Gallego. Paredes de Nava.

SE VENDE trisurco. Tratar, Julia Abia. Villalobón.

MAQUINAS punto patente italiana, todos modelos, mano motor, Facón-Metier, tramador Jacquard. Rematadoras tres hilos. Enseñanza domicilio. Muchas facilidades. Consúltenos. Imperio. Montera, 32. Madrid.

MAQUINAS para géneros punto supermodernas, rodamientos, tomador, aparato Jacquard. Rematadoras tres hilos. Bobinadoras. Directamente fábrica. Facilidades pago. Bumar. Pozas, 6. Madrid.

VENDO motor Rex Gregorio Caminero. San Martín del Valle.

SUMINISTROS I. L. A. G. A., S. A. Teniente Andrés Velasco, 26. Teléfono, 3476. "En su Sección Agrícola", le ofrece remolques, arados, bidiscos y tridiscos, suspendidos y semi-suspendidos, bisurcos y trisurcos de rejas y formones, gradas, cultivadores, arrobaderas, sembradoras, distribuidoras de abono de platillos, molinos trituradores, corta-raíces, corta-céspedes "Serva", aspersores, arados hispano, tanto para tractor como para tiro de sangre, repuestos para tractores "Volvo" en general. Sulfatadores, azufradores y pulverizadores. Facilidades de pago y libre portes de comercio a cliente.

TRANSFORMADOR trifásico, baño en aceite con sus accesorios, 1.500, 250, 145, 15 KWA. Saturnino Martín. Castromocho.

VENDO motor Lister, 5 caballos. Andrés Plaza. Astudillo.

SE VENDE noria marca Ubón, 74 vasos. Becerril de Campos. Manuel García, Morrondo.

VENDO máquina segadora, otra aventadora, trisurco y arado del 725, todo medio uso, en Revenga de Campos. Joaquín Garrachón.

Pérdidas

PERDIDA palier D. K. W., trayecto Villodrigo - Palencia. Se gratificará Agencia D. K. W. Palencia.

PERDIDO billetero con documentación personal, apellidos Rueda Tapia. Se ruega entreguen en Comisaría o remitir por correo al Apartado 13. Palencia.

Préstamos

ADMITIRIA socio que aportara 80.000 pesetas, para industria, prefiriéndose con dos hijos de 16 a 24 años. Informes, Martín Calleja, número 23, tienda, de 4 a 6 tarde. Palencia.

Trabajo

SE OFRECE tractorista con conocimientos y práctica de cosechadora autopropulsada. Para tratar, en el Monte el Conde.

PASTOR ovejas, sueldo, casa, luz, ordeño. Maudes. Sahagún.

CHOFER, se necesita para por las tardes. Informarán en el teléfono 2033 de Palencia.

LABORATORIO especialidades farmacéuticas, desea representante comisión, preferentemente practicante agente comercial. Escribir referencias número 84. Fermán Publicidad. José Antonio, 32. Madrid.

PASTORES: Se necesitarán desde San Pedro para guardar setecientas ovejas en finca de la provincia de Burgos: Salario: veinte por ciento de los corderos, de la lana, de la leche, casa, leña y luz. Dirigirse por escrito a «Tractor». Menéndez Pelayo, 2. Club. Valladolid.

IMPORTANTE fábrica de gorras y boinas, desea representante activo y bien relacionado para trabajar dichos artículos por toda esta provincia. Razón, Apartado de Correos, 11. Almagro (C. Real).

IMPORTANTE taller muebles precisa representante introducido en el ramo. Entidad, núm. 10.181. Balmes, 10. Barcelona.

Transportes

TRANSPORTES a toda España, llevará sus encargos por camión. Comercial Terrestre Marítima. Alfonso VIII, 7. Teléfono, 2841.

SE HACEN portes 1.000 kilos, económicos. Teléfono 1793. Obispo Barberá, número 11.

Traspasos

URGE traspaso por ausencia. Razón, San Bernardo. Zapatero.

SE TRASPASA amplio local, propio almacén, con oficina. Factible para cualquier clase de negocio. Sitio inmejorable. Informes: Palencia. Valentín Calderón, 16. Sr. Zurita.

SE TRASPASA tienda de comestibles con facilidades de pago y local para vivienda. Informes, esta Administración.

Varios

"LA HORTENSIA". Materiales para la construcción y saneamiento.

FERRETERIA Isasmendi - Madrigal. Herrajes, herramientas, artículos para la construcción.

SE VENDE casa con tienda ultramarinos, huerta, palomar, 20 obradas de tierra, 100 borras. Villaturde. Germán Blanco.

VENDO atajo de ovejas, cincuenta con lechazos, resto abocadas, en partida o en lotes; un carro de varas como nuevo. Francisco Andrés. Cisneros.

FOTOCOPIAS, entrega en el acto. Mario. Mayor, 163.

DEPOSITOS uralita. Canalones, tuberías para desagües y sanitarias. Cisternas para waters. Uralita. Agencia Oficial de Ventas, Avenida José Antonio, 45. Telf. 1455. Palencia.

AZULEJOS de todas dimensiones y colores, extenso surtido, precios interesantes. Materiales de Construcción Pastor. Palencia.

AZULEJOS colores. Materiales de construcción. Curieses. Manuel Rivera, 2.

RADIORTIZ, vende, compra, cambia, repara, todas marcas radio. Alar.

SE VENDE alfalfa empacada, paja buena y mala y patatas. Leandro Balbás. Torquemada.

FONTANERIA Polo, fumistería. Cocinas Gopol para quemar paja. Cocinas tipo Bilbao para carbón. Estufas, tubos, codos, etc. José Antonio, 45. Palencia. Tlf. 2854.

VENDO corte de alfalfa y dos cerdos destete. Carretera La Treinta, kilómetro 13.

VENDO vestidos primera comunión, niño y niña, bicicleta caballero seminueva. Trompadero, núm. 13, primero, derecha. Palencia.

VENDENSE dos potras, buenas formas, dos años, grupo riego 2,5 HP. Vallino, dos campanas. Villalaco. Santiago Cabeza.

VENDO trilladora motores Brollan Rex, segadoras, guadañadora, beldadoras, carros, bisurcos, brabants, sembradoras. Tratar, Mayor Principal, 153.

Vehículos

REMOLQUES H. Calvo. El mejor y el más barato. Heliodoro Calvo. Fuentes de Nava.

REMOLQUES: Carretería Ausín. Facilidades de pago. Carretera Valladolid. Palencia.

SE VENDE una moto "Iso-Scooter" 125 cc., en Grijota. Andrés Flores.

VENDO carro varas para dos caballerías y otro de par en estado seminuevos. Los Callejas. Alba de Cerrato.

SE VENDEN dos remolques agrícolas de dos y tres mil quinientos kilogramos, como nuevos, baratos. José L. Cano. Capitán Calleja, núm. 30. Palencia

VENDO Vespa, bien equipada de todo, a toda prueba, barata. Darío Lerena. Rizarzuela, núm. 1.

VENDO Mobylette 63 cc., inmejorable. Julián Díez, 5. Antonio Rodríguez.

FABRICANTE de remolques y cabinas, Gómez García Hermanos. Vadillos, 41. Teléfono 3224. Burgos.

VENTA moto-carro "Huracán", como nuevo. Eisco Blanco. Meneses.

REMOLQUES, 3, 4 y 5 toneladas; construcción como nadie, a plazos, sin interés. Remolques Gil. Meneses. Palencia.

MOTOCICLETAS de prestigio internacional, antes de comprar vea distintas marcas y modelos en Auto Garaje Europa. Facilidades de pago.

REMOLQUE ruedas macizas, extraordinario, 8 a 10 toneladas. Saturnino Martín. Castromocho.

VENDO Derbi 98 cc., equipada. Angel Ramos. Primero de Junio, 53. Venta de Baños.

VENDO bicicleta semicarrera, nueva, por tener «Guzzi». San Cebrián de Campos. Ignacio Santiago.

Ventas

SE VENDE cantidad de maíz en mazorca. Carretera Villamuriel. Antolín San Miguel. Palencia.

VENDO corte alfalfa. Carretera La Treinta, kilómetro 13 y se venden cerdos destete.

SE VENDE primer corte alfalfa, para ver, huerta. Casas camino Torrecilla.

SE VENDE importante cantidad de alambre espinada, barata, en Fuentes de Nava. Julio Rodríguez.

EL MISMO zapato le cuesta menos dinero en nuestro comercio: compruébelo en Mayor, 8. Calzados Aurelio. Palencia.

VENDO caja camión, seminueva, para 10 toneladas. Carrocerías González. Héroes Alcázar. Palencia.

CORTA encina véndese, monte Correntido. Valle de Cerrato. Mayor Principal, 99, segundo.

MADERAS de las mejores clases y procedencias, a precios ventajosos. Almacén Pedro Manuel. Antonio Maura, 9.

PUERTAS de corral, traseras, habitación, ventanas. Construcción garantizada, entrega rápida. Almacén maderas carpintería. Pedro Manuel Gil. Antonio Maura, 9.

TABLEROS Okumen. Castaño. Tablex perforados. Ondulados. Duros. Extraduros, dos caras lisas. Novopan, el tablero de fantasía. Almacén de maderas Pedro Manuel Gil. Antonio Maura, 9.

MAIZ muy seco. Royuela. Cereales. Casado Alisal, 29.

PATATAS menudas para pienso. Almacén Joaquín Aguado. Palencia.

LENCERIA IDEAL

de Madrid, comunica a sus clientes y público en general, que suspende su visita anunciada para los días 13, 14 y 15, en el Hotel Jorge Manrique, hasta fecha próxima que se anunciará oportunamente.

ESCENARIOS Y PANTALLAS

Presentación del espectáculo "Desfile de la ilusión número 2", en el Teatro

En funciones de tarde y noche, se presentó el pasado sábado en el Teatro Principal el espectáculo «Desfile de la Ilusión núm. 2». Como su antecesor teatral, este segundo desfile estaba constituído por diferentes números de variedades, interpretados por artistas noveles palentinos, en su mayor parte, con intervenciones de otros, asimismo noveles, llegados de Valladolid y San Sebastián.

Tenía por objeto esta función, ofrecer un cordial homenaje al grupo de «Los Claquer's», entusiastas bailarines, y firmes puntales del espectáculo, que, a través de sus diversas intervenciones artísticas en las veladas benéficas repetidamente organizadas en nuestra capital últimamente, pusieron de manifiesto tanto su desinterés como su competencia artística. Y con el homenaje, también se dedicaba a estos muchachos y estupendos bailarines de la modalidad norteamericana del claqué, el regalo de un magnífico tocadiscos, para poder llevar a cabo sus ensayos.

El espectáculo, excelentemente presentado por la simpática locutora de Radio Palencia, Julita Cristóbal, constituyó, como su título indica, un dinámico desfile de bailes, cantos, números circenses y arrevistados, algunos francamente bien montados, en los que los noveles artistas pusieron a contribución su vocación y desenvoltura escénica.

Algunos cuadros, como «El último cuplé», «Hampa», «Agua, azucarillos y aguardiente», «Levando anclas», «Blanco y negro» y «Goyescas», demostraron calidad y excelente montaje, alcanzando en ellos relevantes éxitos Estrellita Molina y Rafael Mara, magníficos bailarines, éste, a su vez, director artístico del espectáculo; «Los claquer's», con la colaboración del también notable bailarín «Gran Cuni», Mari Fili San Martín, el niño José María Regidor, formidable imitador de Antonio Molina; los payasos Manolo y Tinín; el gran estilista de cante flamenco, Santiago Pesquera, con la colaboración del buen guitarrista Paco de Lora, y, en fin, cuantos artistas, así como la orquesta Nubis, intervinieron y supieron animar este espectáculo, si no tan brillante como su precedente, sí también meritorio, que el público premió con repetidos aplausos.—F. B. C.

DIARIO DE AVISOS

FARMACIAS DE GUARDIA.—Durante la semana están de guardia las siguientes farmacias:

ZONA NORTE: La de don Alberto Torres Andrés (Mayor, núm. 2).

ZONA SUR: La de don Alejandro Font de Bedoya (Mayor, núm. 258).

Independiente de éstas, permanecerá de guardia durante toda la semana, la farmacia de don Anastasio Arenal (Paseo del Otero, 19).

REGISTRO CIVIL

MATRIMONIO.—Manuel de Grado Santos, de Santa María del Campo, con Albina Teresa Pedrosa Cantero, de Valles de Palenzuela.

NACIMIENTOS.—María del Carmen Castro Pedraza, de Fructuoso y Trinidad. Los Tres Pasos, 15; María Lourdes Paredes Valdeolmillos, de Angel y Elvira. Clínica San José; Fortunato Martín Santos, de Fortunato y Angela. Residencia Ramírez.

DEFUNCIONES. — Pedro Gil Relea, de 9 meses. Marqués de Albaida, 13; Petra García Conde, de 80 años, viuda. General Mola, 106; Eulogio Maestro Saldaña, de 73 años, viudo. San Quintín; Julián Gutiérrez Fraile, de 58 años, casado. Empedrada, 11.

CUPON PRO CIEGOS

Lista del número premiado del Cupón Pro Ciegos, correspondiente al sorteo celebrado el día 11 de abril de 1955.

Premiado con 250 pesetas, número 295. Premiados con 25 pesetas, todos los terminados en 95.

PISOS MAGNIFICOS

En venta, en el lugar mejor situado de Madrid: La Ampliación del Barrio de la Concepción y el Barrio de Simancas. Desembolso inicial, desde 18.000 y 17.000 pesetas. Resto del precio: 900 pesetas al mes durante 10 años. Información y correspondencia: JOSE BANUS, S. A. Empresa Constructora. Monte Esquinza, 6. Teléfono 24-86-35. MADRID

En las feligresías palentinas se celebró "El Día del Párroco"

Homenajes populares a los Párrocos de San Lázaro y San José

Palencia ha celebrado el «Día del Párroco» en la totalidad de sus feligresías con gran asistencia de fieles a las solemnes misas parroquiales del domingo II de Pascua, del «Buen Pastor», día 12 del corriente.

Asimismo la A. C., Asociaciones y feligreses en general de San Lázaro, han tributado un homenaje al Reverendo señor cura párroco, don Faustino Giraldo, que tuvo lugar en la tarde del sábado, día 11, estando muy animado de público y constituyendo un rotundo éxito, que el párroco agradeció al final, con sentidas y emocionadas palabras.

Para honrar a su párroco, Reverendo señor don Jesús Escribano las Jóvenes de A. C. y Comisiones directivas de las Asociaciones parroquiales de San José, montaron una extraordinaria velada, con un programa preparado apresuradamente, circunstancia por la que el éxito de la velada sube de grado.

Tuvo lugar en el Salón de Actos del Colegio de las Reverendas Siervas de San José, enclavadas en la jurisdicción de la parroquia, y comenzó a las siete de la tarde del domingo, día 12, siendo nutridísima la asistencia, pues a pesar de las amplias dimensiones del salón, el público tuvo asimismo que situarse en los corredores de acceso al local, permaneciendo de pie durante las dos horas y media que duró la velada. En el centro del salón, acompañado por los Reverendos señores Coadjutores, don Maurilio Matabuena y don Carmelo García, así como por el Reverendo capellán de la Cárcel, don Laurentino Herranz y una representación de Padres Agustinos, presidía el Reverendo señor cura párroco, don Jesús Escribano.

El programa fué presentado por don Carmelo García, Coadjutor, y se integró con las siguientes actuaciones: Rondalla del Colegio-Academia Castilla, de Hermanos Maristas, un extraordinario conjunto musical juvenil, creado y dirigido con especialísimo acierto por nuestro compañero Félix Buisán Citores; la «Canonización de don Jesús», cuadro escénico, por las Jóvenes de A. C., así como un bonito sainete cómico, que las muchachas lograron con gran acierto; actuación del cuarteto vocal «Los Guajiros», logrando, como tantas veces, un rotundo éxito, y finalmente actuación del Coro femenino parroquial de San José, bajo la dirección de doña Margarita Ortega de Sáiz, en un repertorio de canciones castellanas, interpretadas con gran limpieza y gusto.

La ofrenda del homenaje, en nombre de todos los feligreses, estuvo a cargo de nuestro compañero Antonio Alamo Salazar, a cuyas palabras siguieron las del Reverendo señor cura párroco don Jesús Escribano, para agradecer el entusiasta homenaje popular y espontáneo de toda la parroquia. Recibió numerosos aplausos.

M.C.D.2022

Audiencia en El Vaticano

Su Santidad Juan XXIII saludó en español a 3.000 peregrinos

Ciudad del Vaticano, 13.—Su Santidad el Papa Juan XXIII, ha saludado en español a unos tres mil peregrinos españoles al recibirlos hoy en una audiencia especial. Entre ellos se encontraban numerosos Obis-

Canonización

(Viene de primera plana)

el actual Pontífice S. S. Juan XXIII.

Igualmente, las escasas religiosas del Instituto de Religiosas Carmelitas de la Caridad celebraron las ceremonias de la basílica de San Pedro con solemnes cultos y en canto del popular himno "Fundadora eres Vedruna".—Cifra.

ASISTE UNA JOVEN CURADA MILAGROSAMENTE POR EL PADRE CARLO DE SEZZE

Ciudad del Vaticano, 12.—Una joven campesina vestida con un sencillo abrigo verde, se ha acercado hoy a la gran puerta de la basílica de San Pedro manifestando que debía asistir a la canonización del Padre Carlo da Sezze.

"¿Trae usted invitación?" —le preguntó el maestro de ceremonias.

El sacerdote que acompañaba a la visitante confesó que no la tenía. Explicó que había recibido una invitación pero que se había extraviado posteriormente.

"Entonces no puede entrar" —decidió el maestro de ceremonias.

"Pero es que yo —insistió la mujer— he sido una de las curadas milagrosamente".

El maestro de ceremonias lanzó una mirada hacia el tapiz colocado sobre el altar pontificio y reconoció que la mujer allí retratada era la misma con la que estaba hablando en aquel momento.

La campesina era, Ida Passamonti, de 30 años de edad, de la localidad de Mintunno, que fué curada milagrosamente por mediación del Padre Carlo da Sezze. Su caso fué uno de los milagros en que se basa la canonización de hoy.

Inmediatamente, el maestro de ceremonias permitió que la campesina entrara en la basílica a pesar de que su atuendo no estaba de acuerdo con la solemnidad de la ceremonia.—Efe.

pos y sacerdotes, venidos a Roma, al igual que el resto de los peregrinos, para asistir a la canonización de Santa Joaquina Vedruna.

En audiencia privada, el Padre Santo recibió también hoy al Cardenal Arriba y Castro, Arzobispo de Tarragona.—Efe.

LA PEREGRINACION ESTUVO PRESIDIDA POR EL MINISTRO DE INDUSTRIA

Ciudad del Vaticano, 13.—Al frente de los tres mil peregrinos españoles recibidos esta mañana en audiencia especial por Su Santidad el Papa, se encontraban la misión oficial española que asistió ayer a la canonización de Santa Joaquina Vedruna, encabezada por el ministro de Industria, señor Planell; el Arzobispo de Tarragona, Cardenal Arriba y Castro y otros 17 Prelados españoles.

El Padre Santo, que pronuncia sus discursos habitualmente en italiano, latín o francés, hizo hoy una excepción para dirigirse a los peregrinos españoles, refiriéndose a las dos canonizaciones proclamadas en la mañana de ayer, Juan XXIII hizo notar la diferencia existente entre las vidas de los dos nuevos santos. San Carlos da Sezze y Santa Joaquina Vedruna. "Ello demuestra —dijo— que todos los caminos son buenos para perfeccionar el espíritu y alcanzar las cimas de la santidad". El Papa terminó pidiendo a los Obispos, en español, que fuesen portadores de su bendición apostólica para todos los católicos españoles.—Efe.

Debré, en Londres

Discutirá con Mac Millan la política de Francia e Inglaterra en las negociaciones con Rusia

París, 13. — El jefe del Gobierno francés, Michel Debré, se trasladará hoy a Londres; saldrá de la capital francesa a las diez de la mañana. Durante sus dos días de estancia en la capital británica, conversará con el jefe del Gobierno británico, Mac Millan para ponerse de acuerdo sobre la política a seguir por ambos países durante las próximas negociaciones de Occidente con la Unión Soviética.—Efe.

MICHEL DEBRE LLEGO A LONDRES

Londres, 13. — El jefe del Gobierno francés, Michel Debré, ha llegado a Londres a las 12 y 18 minutos, hora española, para celebrar conversaciones con su colega británico. Debré y su ministro de Asuntos Exteriores, Couve de Murville, han sido recibidos en el aeropuerto de Northolt, por el primer ministro y el titular de Asuntos Exteriores, Mac Millan y Selwyn Lloyd, respectivamente.—Efe.

MAC MILLAN ACUDIO A RECIBIR A SU COLEGA FRANCES

Londres, 13. — A su llegada al aeropuerto de esta ciudad, el jefe del Gobierno francés, Michel Debré, manifestó a los periodistas que había venido para examinar las condiciones del apoyo mutuo que deben facilitarse Inglaterra y Francia.

Añadió que pensaba tratar también de la situación en Berlín y de la seguridad europea con el jefe del Gobierno británico Harold Mac Millan, así como problemas africanos.

Uno de los miembros de la delegación francesa, es Pierre Sebillcu, director de Asuntos africanos en el Quai D'Orsay.

Mac Millan acudió al aeropuerto para recibir a Debré y a Couve de Murville, acompañado por el secretario del Foreing Office, Selwyn Lloyd; estaban también presentes el embajador británico en París, Sir Gladwyn Jebb, el embajador francés en Londres, Jean Chauvel y altos funcionarios del Foreing Office y de la Embajada francesa.—Efe.

El tiempo que hace

Madrid, 13. — Durante la pasada noche ha habido nubosidad abundante en toda la mitad Oeste de la Península, manteniéndose el buen tiempo en el Centro y vertiente mediterránea. Al amanecer se ha producido alguna niebla en la desembocadura del Ebro.

Predice el Servicio Meteorológico que una intensa borrasca que cubre todo el Atlántico Norte, se aproxima a la Península por el extremo Noroeste, y que una masa fría penetrará por la vertiente atlántica, produciendo lluvias y chubascos en toda la mitad occidental, Centro Andalucía, La Mancha, y posteriormente, en la cuenca del Ebro y Cataluña. Vientos del tercer cuadrante, aumentando de velocidad. Chubascos en Canarias.

Temperaturas extremas: Máxima de 26 grados en Lérida, y mínima de tres en Albacete. En Madrid, la máxima de ayer, fué de 20'5 grados a las 15'30 horas y la mínima de hoy, de 10'4 grados a las 6'50 horas.

La presión atmosférica de Madrid era a las doce horas del día de hoy, de 701'2 milímetros.—Cifra.

Se estrella un avión militar PORTUGUES

Perecen sus 11 ocupantes y tres de los cadáveres han sido recogidos frente a la costa de Estoril

Lisboa, 12. — (Urgente). — Noticias que se reciben a las once treinta y uno indican que un avión militar bimotor Dakota con once personas a bordo, ha desaparecido cuando volaba sobre el estuario del río Tajo. Dos aviones de salvamento y una lancha motora están revisando una pequeña zona frente a la costa de Carcavelos-Estoril, donde se cree ha caído al mar el avión.

Informaciones anteriores aseguraban que a bordo del avión viajaban 20 personas, pero a las diez cuarenta y cinco el servicio de información del aeropuerto de Lisboa dijo que había recibido informes del cuartel general de la Fuerza Aérea que indicaban que solamente once personas viajaban en el avión.—Efe.

SE DESCONOCEN LAS CAUSAS DEL ACCIDENTE

Lisboa, 12.—Las Fuerzas Aéreas portuguesas anuncian la pérdida de un avión Dakota y todos sus once ocupantes militares que se dirigían desde Lisboa a las islas Canarias.

Un comunicado de las citadas fuerzas dice que el aparato sufrió un accidente "por motivos desconocidos" a unos 20 kilómetros de Lisboa, y frente a la costa occidental portuguesa.—Efe.

SON RECOGIDOS TRES CADAVERES

Lisboa, 12.—(Urgente).—Tres cadáveres pertenecientes a los pasajeros del Dakota que desapareció esta mañana cuando volaba sobre el estuario del Tajo han sido recogidos de las aguas frente a la costa de Estoril este mediodía. Entre las personas que viajaban en el avión se encontraba el comandante de la base aérea número 1, teniente coronel Antonio Brandao Calhau.—Efe.

Normas sobre Enseñanza Media

Cada curso se dividirá en tantos grupos como sea necesario

Madrid, 13.—En los Institutos de Enseñanza Media se dividirá cada curso de la enseñanza oficial en tantos grupos como sean necesarios:

a) Para observar estrictamente lo dispuesto sobre separación de alumnos y alumnas.

b) Para ejecutar lo dispuesto en el número 1 de las instrucciones de 7 de junio de 1957 sobre matrícula de alumnos oficiales, cuya vigencia debe entenderse prorrogada hasta nueva orden. Se anticipa, además, al día 1 de octubre próximo la entrada en vigor de la división en grupos para los alumnos del cuarto curso del Bachillerato, pertenecientes todavía al plan de estudios de 1953.

c) Para que los ayudantes becarios puedan realizar sus prácticas de enseñanza.

d) En aquellos casos en que la dirección del Instituto, de acuerdo con la Inspección, crea conveniente dividir en varios grupos una clase, aunque ésta no excediera de 50 alumnos, o cuando así lo disponga la Dirección General de Enseñanza Media después de oír al director del Instituto y a la Inspección.

Los catedráticos numerarios, los profesores especiales y los adjuntos numerarios de los Institutos tendrán cada uno a su cargo un mínimo semanal de doce unidades didácticas.

Cada ayudante becario, donde lo hubiere, tendrá a su cargo las clases de un grupo de alumnos de la asignatura para la que hubiera sido nombrado.

Si cubiertas en una cátedra las doce unidades didácticas semanales por todo el personal obligado a ello quedaran más unidades por servir, se distribuirán éstas entre el profesorado, comenzando por el catedrático de la asignatura y sus adjuntos y continuando por los demás catedráticos que lo deseen y por los adjuntos de las disciplinas afines, sin exceder de quince unidades semanales.

Los profesores de religión y los de dibujo no podrán desempeñar funciones docentes en otras asignaturas si no son licenciados en Filosofía y Letras o en Ciencias. La misma regla se aplicará a los que excepcionalmente hubieran sido nombrados profesores de idiomas modernos sin poseer el título de licenciado en Filosofía y Letras.

Ningún profesor de Instituto podrá tener a su cargo más de 18 unidades didácticas semanales y los ayudantes becarios no podrán tener más de doce.

Los profesores de formación del espíritu nacional y los de Educación Física se regirán por lo dispuesto en la orden de 12 de diciembre de 1958 y las profesoras de la Sección Femenina por sus propias normas.

La presente reglamentación no afecta tampoco a trabajo docente en los estudios nocturnos ni en las secciones filiales ni en los centros oficiales de patronato.

La presente orden del Ministerio de Educación Nacional, fechada el 23 de marzo pasado, que inserta hoy el «B. O. del Estado», entrará en vigor el día 1 de octubre de 1959, pero sus normas deberán ser tenidas ya en cuenta al preparar la distribución de actividades y de locales, el horario y las propuestas de profesores interinos para el año académico próximo.

Entrevista del Presidente del Consejo Marroquí y del Sr. Castiella

Madrid, 13. — El presidente del Consejo marroquí y ministro de Asuntos Exteriores, Sid Abdallah Ibrahim, celebró esta mañana una prolongada entrevista con don Fernando María de Castiella, Ministro de Asuntos Exteriores español, en el Palacio de Santa Cruz. La entrevista se desarrolló en términos de gran cordialidad. Acompañaba a Si Abdallah el embajador de Marruecos en España, señor Bennuna.

A primera hora de la tarde, el presidente del Consejo marroquí asistió a una comida que, en su honor, ofrecieron en el Club de Puerto de Hierro los jefes de Misión de los países árabes acreditados en Madrid.

Sid Abdallah Ibraim, acompañado por los miembros de su séquito y el embajador señor Bennuna, dedicó la tarde del domingo a visitar El Escorial y el Valle de los Caídos, así como el Museo del Prado y la Catedral madrileña. Sid Abdallah se mostró muy complacido de estas visitas y manifestó su admiración hacia los monumentos que había conocido —es la primera vez que visita España— y la Finacoteca madrileña.—Cifra.

Calor en Moscú

Londres, 13. — Según noticias de Moscú, en la capital soviética se registró el domingo una temperatura de 17 grados centígrados, la más alta que se registró en dicha fecha desde hace 80 años.—Efe.

RECAMBIOS ENVIOS RAPIDOS A TODA ESPAÑA

¡PIDA LO QUE QUIERA! Todas las piezas nacionales y de origen para CAMIONES, COCHES, TRACTORES y MOTOS

Todas las marcas, modelos y épocas, a los mejores precios

EN PIEZAS QUE OFREZCAN DUDA EVITE CONFUSIONES AL HACER SUS PEDIDOS, ENVIANDO CROQUIS, O PIEZA VIEJA.

HERNANDEZ HNOS. Alcalá, 32 Tel. 320300 Madrid

NO-DO DE SUCESOS

CORNEADO Y MUERTO POR UN TORO SUIZO

Córdoba, 13.—En la finca denominada Conventillo, de la aldea de Ojuelos Altos (Fuenteovejuna), un operario llamado Hilario Monterroso Habas, de 69 años, al abrir la puerta de la vaquería para dar de beber a un toro suizo, fué acometido por el animal, que le corneó con gran fiereza y le pisoteó.

Otro obrero de la finca llamado Andrés Madueno Benavente y la esposa de la víctima, Carmen Castillejo Benavente, al darse cuenta del hecho, acudieron en su auxilio, trasladándole con toda urgencia a la aldea de Alcornacal, donde falleció a los pocos momentos de su llegada.—Cifra.

RESULTA HERIDO AL ESTALLAR UN FULMINANTE

Arrecife de Lanzarote, 13. — El pastor Juan Francisco Cedrés González, de 15 años de edad, al manipular con un fulminante que encontró y que llevaba en uno de sus bolsillos desde hace tres días, resultó gravemente herido al hacer explosión el artefacto.

Como consecuencia del accidente, perdió tres dedos de la mano izquierda y en su ojo derecho y región torácica se incrustaron varios trozos de metralla. El herido, por vía marítima, ha sido trasladado a Las Palmas.—Cifra.

HERIDO GRAVISIMO AL CAERSE DE LA MOTOCICLETA

Arrecife de Lanzarote, 13. —El vecino de Tinajo, Nicolás Martín Bermúdez, de 17 años, se fracturó la base del cráneo al caer de la motocicleta que montaba, cuando se dirigía a su trabajo.

En una camioneta que conducida por su hermano, que le localizó tendido en la carretera, fué llevado al Hospital insular de Las Palmas, en gravísimo estado. —Cifra.

CONTRABANDISTAS

Lérida, 13. — En el lugar conocido por Prades de Castelciu-Urgel, fué descubierta por la Guartat, término municipal de Seo de Urgel, una partida de contrabandistas, que se dió a la fuga, abandonando el alijo, que consistía en 70 kilos de tabaco de picadura y cigarrillos; 50 cajas de película virgen, con cerca de un millar de metros, y cinco frascos de productos venenosos. El valor de todo ello se aproxima a las cien mil pesetas.—Cifra.

Una sirvienta apuñalada por su novio en Barcelona

El homicida sufre, al parecer, trastornos mentales

Barcelona, 13.—En los lavabos de la meseta del funicular del Tibidabo, fué hallada muerta la joven de 27 años, Rosario Benavidez Cuenca, que presentaba diversas heridas por arma blanca.

Inmediatamente fué detenido el autor, Pedro de Manuel Nieto, de 27 años, novio de Rosario, peón de profesión y que, al parecer, sufre trastornos mentales. De momento, no se han podido saber las causas del asesinato, ya que el detenido divaga cuando se le interroga sobre el hecho.—Cifra.

DETALLES DEL SUCESO

Barcelona, 13.—Con relación al suceso en los lavabos de la estación del funicular del Tibidabo, se tiene conocimiento de que en la Comisaría se recibió un aviso telefónico de un señor con domicilio en la calle de Casanovas, quien manifestó que, por el mismo procedimiento, un individuo, al parecer novio de la muchacha, había confesado el hecho y que iría a verle para explicarle lo ocurrido.

Con estos datos, la Policía se personó en la citada calle y, en el portal de la casa, detuvieron a Manuel Nieto, que confesó haber dado muerte a Rosario Benavides Cuenca, de profesión sirviente, natural de Lora del Río (Sevilla). Después de hacer esta primera declaración, el novio de Rosario, dijo ser natural de Val de Olivas (Cuenca) y que, a causa de una discusión, sin saber lo que hacía, dió muerte a la infeliz Rosario, con el cuchillo que fué hallado junto al cadáver, dándose después a la fuga. Ya en el Juzgado, añadió que había sufrido una crisis nerviosa, a consecuencia de un padecimiento mental que sufre y del cual había sido visitado hace poco por un doctor, teniendo que someterse de nuevo a reconocimiento. Indicó a continuación que sostuvo una discusión con su novia cerca del lugar donde había sido hallado el cadáver, a causa de que la familia del declarante no le ayudaba en su enfermedad y ello podía ser causa de que se suspendieran las relaciones amorosas comenzadas siete meses antes. Ante esta amenaza por parte de la novia, sin poder dominar los nervios, la agredió. Después de vagar dos horas por los alrededores del Tibidabo, decidió confesar su delito a los dueños de la casa donde su víctima prestaba servicios.—Cifra.

...sin malas hierbas con herbicruz Cruz Verde

El abuelo y la nieta se matan

Enna (Sicilia), 13.—La policía está realizando investigaciones en torno a los suicidios de una muchacha de 23 años y de su abuelo en la pequeña población de Leonforte.

La joven Anna Russo, que volvió a su casa en Leonforte después de haber vivido algún tiempo en Roma con su abuelo Giuseppe Bellome, se ahorcó en su habitación hace seis días. Su abuelo, de 62 años, fué llamado para prestar declaración en relación con los posibles motivos de Anna para quitarse la vida. Ayer fué interrogado por el juez de Leonforte y poco después se ahorcó en un árbol cercano al cementerio. —

Compuesto químico contra el cáncer

"Arroja ciertas esperanzas"

Atlantic City, 13. — Un compuesto químico alemán, conocido con el nombre de «Cyclophosphamide», arroja ciertas esperanzas, después de haber sido llevadas a cabo varias pruebas, sobre la posibilidad de hallar los medios para vencer el cáncer, han manifestado varios doctores de Filadelfia, encabezados por Robert Ravdin.—Efe.

En Valladolid se clausuró la IV Semana Internacional de Cine Religioso

Se rinde homenaje a la memoria de Cecil B. de Mille

Entre las películas premiadas figura la producción española "Teresa de Avila"

Valladolid, 12. — En el salón de actos del Ayuntamiento, se ha celebrado con gran brillantez la clausura de la IV Semana Internacional de Cine Religioso. Presidieron el acto el director general de Información, señor Casado, que ostentaba la representación del Ministro de Información y Turismo; capitán general de la Región; secretario general de Cinematografía y Teatro; Gobernador civil; presidente de la Diputación; alcalde de la ciudad; director de la Semana Internacional de Cine Religioso, y otras personalidades y jerarquías.

También se encontraban presentes destacadas personalidades del cine nacional y extranjero, así como periodistas de diversos países y españoles y un numeroso público que llenaba totalmente el salón de actos.

El secretario de la Confederación Nacional de Padres de Familia pronunció unas palabras en las que puso de manifiesto los méritos de este magnífico certamen artístico religioso. Elogió el éxito de esta IV Semana y señaló que había sido un auténtico orgullo para Valladolid y para España.

A continuación se procedió a la lectura de la concesión de los siguientes premios:

«Lábaro de oro», para la mejor película de largo metraje, específicamente religiosa, a «El prisionero», producción inglesa.

«Lábaro de plata», a «La redención», producción italiana.

«Lábaro de oro» para la mejor película de corto metraje, a «El reloj de los mundos», producción alemana.

«Lábaro de plata», a «Teresa de Avila», producción No-Do, dirigida por Joaquín Ugalde.

El premio Ciudad de Valladolid, a la película para el mejor entendimiento entre diversos países, a «Fugitivos», producción norteamericana.

El jurado de esta Semana Cinematográfica acordó tributar un homenaje a la memoria de Cecil O. de Mille, por su película «Los diez mandamientos», presentada en este Festival con carácter de estreno en España y fuera de concurso. Asimismo se concedió diploma de honor, a «Los misterios del Rosario» del Padre Peyton. Los premios de la Federación Nacional de Cines Clubs se otorgaron a «Se ha fugado un condenado a muerte» y «Fugitivos».

La medalla otorgada por el Círculo de Escritores Cinematográficos fué para la película americana «Fugitivos».

Finalizó esta cuarta semana del Cine Religioso con unas breves palabras del director de la misma, don Antolín Santiago Juárez, quien agradeció al ministro de Información y Turismo su aportación por el mejor éxito del Festival y a todos cuantos han prestado tan valiosa colaboración con los organizadores.—Cifra.

Se espera un contraataque nacionalista en el Tibet

Taipeh, 13.—La agencia de noticias China Nacionalista afirma que una organización secreta tibetana se está preparando para realizar un contraataque contra las fuerzas comunistas de aquel país.

La agencia, que dice tener corresponsales en la China comunista, informa que el cuartel general de la organización está en Lahsa, la capital tibetana, pero se ha extendido por todo el Tibet, y espera expulsar a los comunistas del país.

La organización supone una grave amenaza para la guarnición comunista, por lo que ésta se encuentra en estado de alerta, según añade la agencia.—Efe.

EL DALAI LAMA SE ENTREVISTO CON MENON

Texpur (India), 13.—El Dalai Lama se entrevistará hoy con el enviado especial del jefe del Gobierno indio, Jauaharlal Nehru, P. N. Menon, en la localidad de Bomdila.

El dirigente tibetano llegó a esta ciudad fronteriza después de un viaje de cinco días desde Tawang.

En los medios competentes se dice que, en esta reunión, se tratará de los futuros planes del Dalai Lama, aunque el resultado de ello será sometido a la aprobación de los "oráculos tibetanos" que tuvieron influencia decisiva en la anterior visita del Dalai Lama a la India en 1956.

Al mismo tiempo, informes llegados del Tibet, dan cuenta de que los tibetanos han volado tantos puentes y destrozado tantas carreteras del país, que éste se encuentra prácticamente incomunicado entre sus distintas regiones.

El doctor S. N. Sinha, ex miembro del Parlamento indio, que recientemente volvió del Tibet, ha confirmado los informes según los cuales, 400 policías de la guardia personal del Dalai Lama, han sido detenidos por los chinos.—Efe.

Eden, enfermo

Londres, 13. — Sir Anthony Eden, ex jefe del Gobierno británico, padece frecuentes ataques de fiebre, motivados por una afección al hígado.

A su regreso de Méjico sufrió uno de los fuertes ataques y hoy ha vuelto a sufrir otro, aunque no tan agudo.—Efe.

Funerales por Moscardó en Madrid

Madrid, 13. — Esta tarde a primera hora se ha celebrado en la iglesia parroquial del Buen Suceso, un solemne funeral por el alma del Conde del Alcázar de Toledo, general Moscardó.

Presidían el duelo los hijos y familiares del finado, con el delegado nacional de Educación Física y Deportes, José Antonio Elola Olaso; miembros de la Delegación Nacional y entre ellos el general Villalba, señor Sanromán y coronel Agulla

A esta solemne misa de requien asistieron además todos los presidentes de las Federaciones deportivas y periodistas deportivos de toda España, que han asistido a la I Asamblea Nacional.—Alfil.

REMOLQUES MARVISA

MAS LIGERO * MAS ROBUSTO

GRANDES FACILIDADES

CALIDAD

EXPLOTACIONES INDUSTRIALES Y AGRICOLAS

MAYOR, 242

Teléfono 2502

PALENCIA

ventanales de hormigón

SAS

representante para Palencia

F. Guerra Estébanez

AVDA. REPUBLICA ARGENTINA, 4 - TEL. 1661

SOCIEDAD ANONIMA DE CONSTRUCCIONES AGRICOLAS

* Bidiscos y Tridiscos reversibles. Para tractores de 30 a 40 cv.
* Grados de discos de tiro excéntrico.
* Arados de discos y vertedera, fijos o reversibles.
* Cosechadoras automotrices SACA-FAHR

Nuestras máquinas se suministran con CERTIFICADOS DE GARANTIA

OFICINAS GENERALES Y FABRICA
Av. de Jerez - Apartado 446 - Telef. 32371 (6 líneas) SEVILLA
EXPOSICION Y VENTA
Plaza Nueva, 14 - Teléfs. 27885 y 28915 - SEVILLA
OFICINAS Y EXPOSICION
Hermosilla, 31 - Telef. 36 34 38 - MADRID

S.A.C.A. SEVILLA

DISTRIBUIDOR PARA PALENCIA y su provincia: Palencia Agrícola, S. L. - Teniente Velasco, 2

Envíe este cupón y gratuitamente le remitiremos folletos ilustrados de nuestras máquinas.

D. ____
Calle ____ n.º ____
Ciudad ____
Provincia ____ 6

†

LA SEÑORA

D.ª PETRA GARCIA CONDE

Falleció en Palencia
El día 12 de Abril de 1959
A los 80 años de edad
Después de recibir los S. S.
— D. E. P. —

Sus apenados hijos Teodoro Blanco García y Rafael Romero García; hijos políticos Ignacio Romero, Concepción Valle, Pura Valdivieso y Salvador Zambrana (Presidente S. S. Sindicato de Frutos); hermana Edmunda; hermanos políticos Francisca Miguel y Luciano Barrasa; nietos, bisnietos, sobrinos y demás familia, Suplican una oración por el descanso de su alma.

Misa de familia: Mañana, martes, día 14, a las nueve de la mañana.

Iglesia: Nuestra Señora de la Calle.

Casa mortuoria: General Mola, 106, 1.º, derecha.

Santa Lucía, S. A. Seguros. Pompas fúnebres, Crespo.

M.C.D.2022